اطلاعات

جریان روز

تقسیم املاک | بربام دنیا

سرمقاله وتفسیر جهان درصفحه دوم

سال سی وسوم ـ شماره ۹۸۷۵ | شنبه چهاردهم فروردین ۱۳۳۸ | تکشماره دو ریال ونیم

پس از ۱۵ روز غیبت اسرارآمیز شب گذشته فاش شد:

دالائی لاما رهبر شورش تبت بهند پناهنده شده است

پیشوای مردم تبت باتفاق خانواده خود ازطریق یك معبر کوهستانی صعب‌العبور خودرا بهند رسانید

نهرو گفت ازلاما بعنوان یك میهمان محترم پذیرائی میشود ـ باپناهندگی لاما روابط هند باچین کمونیست بحرانی میگردد



دالائی لاما
رهبر ۲۳ ساله مردم تبت
که به هند پناهنده شده‌است

خبرگزاری رویتر از دهلی خبر داد که نهرو نخست وزیر هند در پارلمان آن کشور اعلام کرد که

دالائی لاما از تبت وارد هند شده

دالائی لاما باتفاق ۸۰ نفر از همراهان از یك نقطه مرزی واقعدر شمال شرقی روز سه شنبه بعد از ظهر وارد هند شدوتقاضای پناهندگی نمود.

نخستین تایید رسمی

اظهارات نهرو نخستین تایید رسمی ورود دالائی لاما به هندبود که قبلا از طرف خبرگزاری چین کمونیست و منابع دیپلماسی اطلاع داده شده بود.

رویتر از بغداد خبر داد که‌دولت عراق مشغول مطالعه برای تعیین تعداد هواپیما های انگلیسی و تاریخ ورود آنها بعراق برای تخلیه۳۰۰ نفر از هوانوردان نیروی هوائی سلطنتی و خانواده های آنها از فرودگاه حبانیه میباشد.

تخلیه حبانیه

سخنگوی وزارتخارجه انگلستان اظهار داشت مذاکره برای ترتیب تخلیه پایگاه حبانیه با مقامات‌نظامی عراق در جریان است. انگلستان پس از خروج عراق از پیمان بغداد موافقت به تخلیه پایگاه حبانیه‌ولنو قرارداد ۱۹۵۵ نمود بموجب قرارداد مزبور مقرر بود که تعدادی از خلبانان نیروی هوائی سلطنتی انگلستان جهت کمك به نیرو های عراق در حبانیه مستقر شوند ولی پس از انقلاب اجازه پرواز بخلبانان انگلیسی از طرف رژیم جدید داده نشد.

بقیه در صفحه چهارم

پس از انقلابی که در لهاسا شد کنترل قرار داده بودند گذشته و و با عدم موفقیت مواجه گردیدرهبر به هند پناهنده شود دالائی لاما از روحانی مردم تبت توانست از میان یك معبر کوهستانی مرتفع وصعبه صدها هزار سربازان چین کمونیست العبور که در حدود ۵۰۰۰ متر ارتفاع که دنبال آن نقاط مرزی را تحت

بقیه درصفحه سوم



دراین نقشه نقاط مرزی مشترك تبت باهند نشان دادهشده ومسیر فرار دالائی‌لاما رهبر انقلاب با فلاش مشخص گردیده‌است.

آنهاکه بربام دنیا زندگی میکنند

مردم تبت درهمه عمر حمام نمیکنندوزنها چندشوهر دارند ـ علامت سلام درتبت بهم مالیدن زبانهاست

تبتی ها خود به کشور خویش شانگری‌لا میگویند، ولی تبت یك بهشت زمینی نیست. سه میلیون مردم آن بر روی قلات لم یزرع و طوفان خیزی که چین و هند را بهم می پیوندد، در ارتفاعی برابر با قله دماوند، و بسیار سرد تر از آن، زندگی‌میکنند

بقیه درصفحه شانزدهم

رادیو قاهره گفت:

طرفداران عارف میخواستند اورا اززندان فراری دهند

گروهی ازافسران عراق درنظرداشتند بزندان‌عارف‌ورشیدعالی‌گیلانی حمله‌کنند ولی نقشه آنها فاش‌شد

مقدمات تخلیه انگلیسیهاازحبانیه‌فراهم میشود ـ اموال۳۸ تن‌دیگرازشرکت‌کنندگان‌شورش‌موصل‌ضبط‌شد

درمراسم سیزده بدر نوروز امسال

نیم میلیون نفر ازتهران خارج شدند

درکرج که ازهمه‌جا شلوغ‌تر بود دربعضی نقاط جای نشستن سرقفلی پیداکرده بود

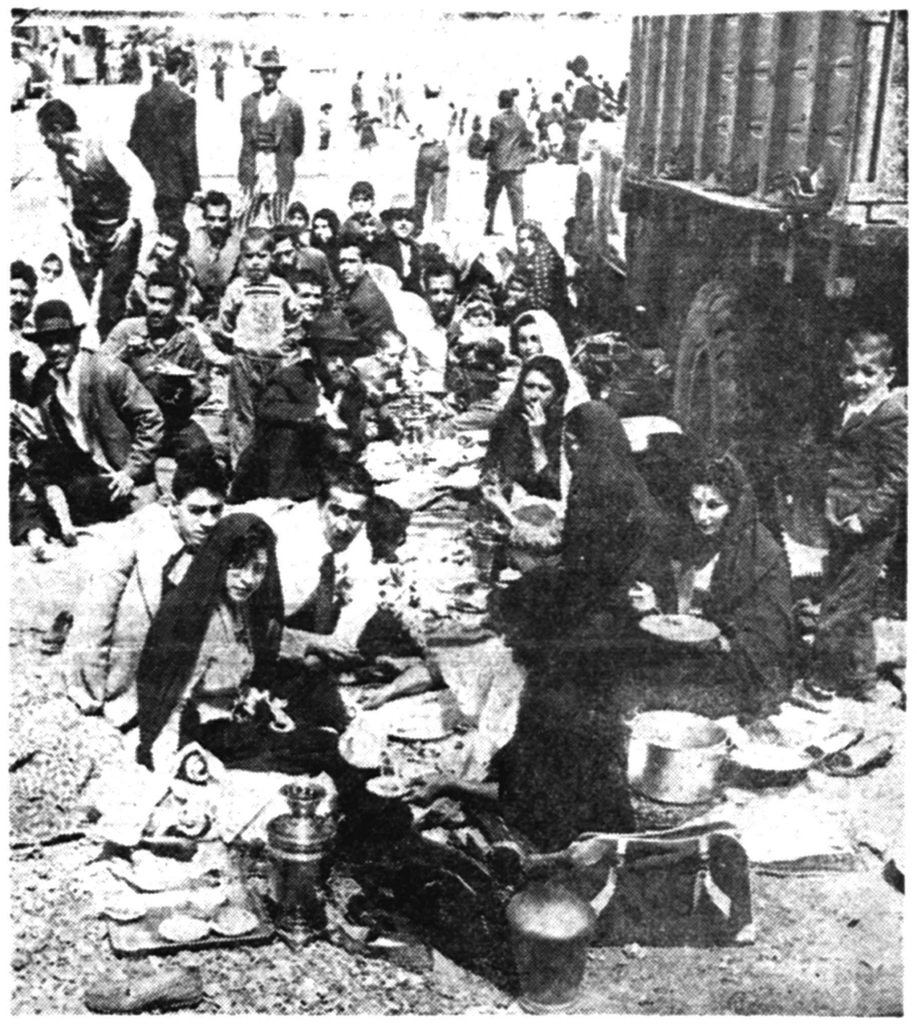
درمراسم سیزده بدرامسال اغلب‌خانواده‌ها باخود یك حلقه هولاهوپ آورده بودند

درنیاوران خرسی زنجیر پاره نمود وبمردم‌حمله‌کرد وخانمها ازترس شیون‌کنان فرارکردند

میزان تصادفات درجاده‌ها ناچیزبود ودر اغلب‌کلانتری های تهران حتی یك‌پرونده تشکیل نشد

دیروز اغلب‌اهالی تهران برای گذراندن روزسیزدهم فروردین شهرراترك کرده وباطراف رفته بودند. امسال دومین سال است که روز سیزدهم فروردین‌باماه رمضان مصادف شده‌است وبهمین جهت اغلب کسانیکه قصدسیزده بدر داشتند نقاط دورتررا انتخاب کرده وازصبح‌زود دیروز در حالیکه وسائل لازم‌را باخود حمل‌میکردند

بقیه‌درصفحه چهاردهم



مردم برای گذراندن روزسیزده ازهر وسیله‌ای استفاده میکردند. این فامیل هم با یك‌کامیون باری بکرج آمده بودند.

شاهنشاه املاك مازندران را بین کشاورزان تقسیم فرمودند

مراسم اعطای اسناد مالکیت طی‌مراسم پرشوری درقصرسلطنتی بابل انجام شد

یکساعت قبل از ظهر امروز مراسم توزیع اسناد مالکیت اولین قسمت از املاك پهلوی در مازندران وبقیه املاك پهلوی در گرگان وگنبد قابوس طی تشریفات پر شوری در قصر سلطنتی بابل برگزار شد.

بالغ بر هزار نفر از کشاورزان شمال در قصر سلطنتی بابل گرد آمده و نمایندگان آنها اسناد مالکیت املاك تقسیم شده را از دست

بقیه درصفحه سیزدهم

دولت اسرائیل اعلام کرد:

بارتش اسرائیل فرمان آماده باش داده‌نشده

گوینده رادیو اسرائیل یك خبر نادرست درباره تجهیز ارتش قرائت کرده‌است

آسوشیتد پرس از تل‌اویو خبر میدهد که کمیته تحقیق مخصوص ازطرف دولت‌اسرائیل برای‌بررسی وتعیین مسئول پخش خبر مربوط به‌احضار افراد ذخیره وبسیج ارتش اسرائیل تشکیل گردیده است. سخنگوی ارتش اسرائیل گفت احتمال میرود که‌مقصود از پخش خبرمزبور ایجاد ناراحتی وتشنج‌در کشور وسوء تفاهم درخارج‌ازکشور بوده‌است.

خبرناصحیح

خبرمزبور بنحوی انتشار یافت که گوئی اسرائیل دست به بسیج عمومی ارتش‌زده‌است وحال آنکه مقصود احضار سه‌طبقه ذخیره‌برای مانور معمولی ماه‌جاری بوده‌است. خبرمزبور که‌از ایستگاه‌رادیوی «کال‌اسرائیل» انتشار یافت کاملا اشتباه بوده واین اشتباه نیز از ناحیه سردبیر اخبار نبوده است. سخنگوی مزبور گفت خبرغیر صحیح منتشره ازرادیو اسرائیل مخالف باتصمیماتی بوده که ازطرف ستادکل اتخاذ شده‌بود.

بقیه درصفحه ٤

اعلامیه وزارت کار درباره

افزایش حقوق کارگران نفت

بکارگران بدون‌خانه اضافه حقوق بیشتری داده میشود

کارگرانی‌که مایل بساختن خانه باشند زمین مجانی دراختیارشان‌گذارده میشود

این اعلامیه از طرف وزارت‌کار انتشار یافت:

چون در سفر اخیر هیئت دولت بخوزستان تقاضاهای کارگران صنعت نفت مورد توجه خاص قرار گرفت و وعده داده شده بود که دولت در این باره اقداماتی کرده و نتایج آنرا بعدا اعلام نماید. اینك در آستانه سال‌نو با کمال خوشوقتی باطلاع کلیه کارگران صنعت نفت میرساند که تقاضاهای کارگران باکمال دقت و علاقمندی با حضور نمایندگان آنها در مرکز مورد بررسی ومطالعه قرار گرفت و موافقتهائی باین شرح بین نمایندگان کارگران و کارفرما بعمل آمد:

۱ـ از آغاز فروردین ماه۱۳۳۸ بکلیه کارگران صنعت نفت بدون استثناء علاوه بر مزدی که فعلا دریافت میدارند روزانه ده ریال پرداخت خواهد شد.

۲ـ بهر یك از کارگران صنعت نفت مادام که از طرف کارفرماخانه در اختیار آنها گذارده نشده است علاوه بر مزد فعلی و ده‌ریال فوق روزانه پنج ریال دیگر پرداخت‌خواهد شد.

بقیه در صفحه شانزده

قهرمانان بلغار در دومین زور آزمائی پیروز شدند

مسابقه‌کشتی فرنگی بین تیمهای‌ایران وصوفیه پنج برسه بنفع تیم صوفیه خاتمه یافت

امشب پهلوانان زبده‌کشتی‌آزادایران وبلغارستان‌در آخرین مبارزه پنجه درپنجه یکدیگر میافکنند

ساعت ۸ بعداز ظهر روز پنجشنبه سلام شاهنشاهی آغاز دومین نبرد کشتی گیران ایرانی را با تیم بلغارستان اعلام نمود.

تیم های کشتی فرنگی ایران و بلغارستان در میان ابراز احساسات مردم وارد سالن شدند و در روی سکوی تشك کشتی قرار گرفتند و مراسم معرفی تیم‌ها بدین شرح‌بعمل آمد:

نفرات تیم کشتی فرنگی ایران آقایان پذیرائی ـ بنی هاشمی ـ ملاقاسمی ـ محمد عرب ـ ملکان ـ نوقیان ـ عزیزی ـ وفادار ـ مربی تیم آندنبرك و آقایان رئیسی ورحیمیها بسمت داوران تیم.

اعضای تیم کشتی فرنگی بلغارستان

بقیه‌درصفحه چهاردهم

توجه بوضع ایران در کنفرانس وزرای خارجه غرب

وزرای خارجه چهارکشور بزرك غربی تاکید کردند باتوجه بوضع حساس ایران باید این‌کشور دربرابر تهدید شوروی‌مورد دپشتیبانی قرارگیرد

واشنگتن ـ یونایتدپرس ـ دیروز وزرای امور خارجه چهار کشور عضو سازمان اتلانتیك شمالی اهمیت پشتیبانی ازایران رادربرابر تهدید های شوروی تاکید نمودند. رهبران مزبور برای تقویت موقعیت‌ایران اقدامات مشخصی را درخواست نکردند. لیکن توجه۱۵ کشور عضو سازمان اتلانتیك شمالی رابه موقعیت حساس ایران که درمرز شوروی قرار داردوعضو پیمان بغداد است جلب نمودند.

ایران درماه گذشته باردیگر از طرف امریکا اطمینان کمك دربرابر حمله احتمالی‌شوروی راداشت. درجلسه دیروز بعداز ظهر کنفرانس وزرای امور خارجه بریتانیا یونان، ترکیه وایتالیا پیرامون اوضاع‌خاور میانه سخنرانی نمودند.

آنان همچنین باهمیت‌توجه‌سازمان اتلانتیك به منازعات و مشکلات اعراب اشاره نمودند. خلاصه ای‌از اظهارات آنان بوسیله سخنگوی سازمان اتلانتیك شمالی‌ادوارد کی، درپایان جلسه سه ساعته کنفرانس انتشار یافت.

کی اظهارداشت که بحث پیرامون خاورمیانه شامل‌تمام‌مسائل مربوط باین ناحیه بود. ولی‌ازذکرجزئیات مورد بحث خودداری کرد.

کی افزود که نفوذ کمونیستها در عراق، طی‌مباحثات مطرح گردید. سایروزرای امور خارجه پیرامون خاورمیانه صحبت نکردند ودرمورد مسائلی که چهار وزیر خارجه‌مزبور مطرح ساختند اختلاف نظری پدید نیامد.



فروشگاه انواع تلمبه
برسفود درخیابان سعدی

مبارزه شدید باملخ دریائی

دربندرعباس وخوزستان ملخهای نوزاد براثر خوردن سموم از میان رفته‌اند

ملخ دریائی‌بکرمان حمله‌ورشد ـ یك‌کنفرانس بین‌المللی برای مبارزه باملخ دررم تشکیل میشود

خبرنگار ما از اهواز اطلاع میدهد که دستجات ملخ دریائی همچنان به خوزستان وارد میشوند خبر نگار ما ضمنا مصاحبه ای در این باره باآقای مهندس آراسته: رئیس اداره کل کشاورزی خوزستان بعمل آورده که خلاصه آن باین شرح است:

دستجات مختلف ملخ دریائی برنگ زرد مرتبا بخوزستان وارد میشوند و تراکم دستجات ملخ در جاده های آبادان اهواز و اهواز مسجد سلیمان و اهواز دزفول واطراف شوشتر خیلی

بقیه‌درصفحه ۱۵

شکست

پنجره چوبی وآهنی در قیمت هم ازآلومینیوم شکست میخورند

شرکت سهامی پخش آلومینیوم قیمت پنجره‌های آلومینیومی‌را ت نموده وازقرار هرمترمربع

۸۵۰ تا ۱۲۰۰

ریال اعلام میدارد بنابراین بصلاح‌شماست که‌به‌توصیه مهندسین عالیمقام ساختمان توجه‌نموده وبرای بالابردن ارزش ساختمان خود از دروپنجره آلومینیومی که‌بعنوان زیباترین وبادوامترین فلز برای‌ساخت دروپنجره ودکوراسیون ساختمان مورد قبول جهان متمدن قرارگرفته استفاده نمائید.

شرکت سهامی پخش آلومینیوم ـ خیابان شاه ـ بین‌یغما وشیخ‌هادی شماره ۹۲۶ تلفن ٦٦٤٠٥ـ٦٦٤٠٦

ازتهران وشهرستانهائیکه نماینده نداریم نماینده فروش‌میپذیریم.

آ ـ ۵۰۲

همه شب نمایش

اتللو

درتآتر آناهیتا واقع درکوی یوسف‌آباد تلفن ۸۲۰۱۳۸

اتوبوس جهت مراجعت تماشاچیان تهیه شده است

آ ـ ٤٣٦

هتل سمیرامیس

ازتاریخ ۱۵ فروردین‌ماه افتتاح میشود برای نگاهداری اطاق وکسب اطلاعات لازم با تلفن‌های شماره ٤٩٤٥١ـ ٤٩٤٥٢ـ ٦٩٥٤٢ـ ٦٩٠٦٧ و٦٩١٣٢ مذاکره فرمائید.

نشانی تخت جمشید خیابان روزولت

آ ـ ٤٣٨

جریان روز

تقسیم املاك

بطوریکه روز پنجشنبه اطلاع دادیم روز شنبه درکاخ سلطنتی بابل هزار ودویست دهقان که ازخود آب وخاکی نداشتند اسناد مالکیت املاك بابل ـ گرگان ـ گنبد کاوس را از دست شاهنشاه دریافت داشتند و با اجرای این مراسم تقسیم املاك پهلوی در گرگان پایان یافته‌و سپس تقسیم املاك مازندران آغاز خواهد شد .

اساسا تقسیم املاك سلطنتی میان دوستائیان از ابتکارات شخص اعلیحضرت همایونی میباشد و خوشبختانه در اثر اجرای این عمل میرورببهبود کاملی دروضع دهقانان آن نواحی پدید آمده و نتایج مطلوبی بدست آمده است ولی این بهبودی وضع دهقانان موقعی تعمیم می‌یابد که صاحبان املاك بزرك نیزبشاهنشاه تاسی نمایند و ترتیبی بدهند که با ازدیاد شماره خرده مالك امور صنعتی کشاورزی ترقی یابد واگر غیر از این باشد هم املاك بزرك مالکین چنانکه مشاهده میشود بوضع‌فرسوده سابق باقی میماند و هم دهقانان خواه‌ناخواه دهات و مزارع را ترك کرده بشهرها هجوم می‌آورند و این خود جای تاسف است که در ممالك مترقی اراضی شوره‌زار و بایر تبدیل بمزارع حاصلخیز گردد ودر ایران مزارع واراضی حاصلخیز بواسطه سیستم مالکیت های بزرك بایر بماند .

اگر امروز محصولات کشاورزی ما بابهای گرانتری ببازار می‌آید برای آن است که عرضه‌کمتر و تقاضازیادتر شده است ، تعداد نفوس افزایش یافته ، مصرف خواربار و میوه روز افزون گشته ولی‌میزان محصول‌کاهش یافته است چرا چون مالکین بزرك که خود در شهرها اقامت دارند املاك خویش را بادریافت مال‌الاجاره نقدی بمباشرین ومستاجرین واگذار می کنند آنها هم آنچه بتوانند بردهقانان فشار می‌آورند که عایدی بیشتری از آنها بگیرند و کیسه خود را پرکنند در نتیجه دهقان گرسنه میماند بده ومزرعه‌و باغی که کمترین‌نفعی از آن نمیبرد بی‌علاقه میشود و روبشهر می‌آید تاباعملگی و احتمالا پارمای‌کار های ناشایست دیگر نان و آبی‌بدست آورد . پس راه علاج همین است‌که دهقان را با واگذاری املاك مزروعی پابند بکار روستائی کنند .نان وآب او را تامین کنند تا درده بماند و برای خود و مردم شهر قوت وغذا فراهم سازد .

ایران چنانکه میدانیم یك مملکت کشاورزی است واساس در آمد آن برمبانی اقتصاد روستائی قرارگرفته ومادام که زندگانی روستائی بوضع آشفته کنونی باشد انتظار بهبود اوضاع اقتصادی بعید بنظر میرسد. بعقیده ما دولت و مجلسین بمنظور انجام اصلاحات اساسی باید با مطالعات کامل نقشه دقیقی جهت‌تجدید املاك بزرك تهیه و اجراء نمایندکه هم مالکین بزرك بادریافت تدریجی بهای املاك خود بتاسیس مؤسسات صنعتی و کشاورزی مشغول شوند و هم با ایجاد طبقه بیشتر خرده مالك بتواند در رشته‌های دیگر اقتصادی سرمایه‌خود را بکار اندازد.

یکی دیگر از اقدامات مهم تاسیس شرکت های کشاورزی است که‌باید بامساعدت بانك کشاورزی وهمکاری خود کشاورزان تشکیل یابد تا سرمایه لازم جهت وارد کردن‌ماشین های کشاورزی تهیه کودو آب و بذر سالم و دام‌های مورد احتیاج جمع آوری شودو همانطورکه در بسیاری از ممالك مترقی معمول شده کشاورزان هرقریه‌ای از خود سرمایه وشرکتی داشته باشندو با کمك یکدیگر سطح محصولات را باوسایل علمی و فنی ترقی دهند .

بربام دنیا

درکوهستانهای سرمازده و بی حاصل تبت، بام دنیا، حوادثی جریان داردکه ازبسیاری جهات انقلاب مجارستان رابیاد می‌آورد. دراینجا هم مردم برضدیك نظام اجتماعی تحمیلی قیام کرده اند ، فشار مقامات استعماری زاباجنبش مسلحانه پاسخ داده‌اند ودر برابر نیروی سهمگین وشکننده دشمن باشهامت تمام قدعلم کرده اند. در اینجانیز کمونیستهاتوانسته‌اندعمال دست نشانده‌ای (در رتبه اول پانچن‌لاما) دربرابر رهبران ملی بتراشند وباتکای آنها مداخلات خودرا «توجیه» کنند. تبت ازلحاظ برخورد «ناسیونالیسم محلی» ـ بقول کمونیستها ـ وکمونیسم بین‌المللی، مجارستان دیگری است . شك نیست‌که ازلحاظ شرایط اجتماعی وسیاسی هیچ مشابهتی‌بین مجارستان وتبت وجودندارد .

درمقایسه بامجارستان مترقی و صنعتی، تبت قرون وسطائی‌بحساب نمی‌آید. جمعیت یك میلیون‌ونیمی آن درابتدائی ترین شرایط‌زندگی میکنند. دامداری اشتغال عمده آنهارا تشکیل میدهد پوشاك و خوراك وحتی گاهی منازل آنها از حیواناتشان تامین میشود. مردم در سراسر عمر خود غالبارنك حمام‌را نمی‌بینند، زنان چندشوهر دارندو اختیار زندگی وسرنوشت این مردم دردست لاماها (روحانیون بودائی) است که سابقا درمعابدخود کارمهمی جز تحریك بر ضد یکدیگر نداشتند

خامی وخشونت حکومت چین را ازاینجا میتوان دریافت که‌میخواست ومیخواهد سیستم کمون هارا بر چنین مردمی تحمیل کندواز تبت، آنهم درکمترین مدت، یك کشور نوین سوسیالیستی بسازد. فشار های حکومت پکن، خصوصاسرازیر شدن مهاجر نشینان چینی به‌تبت، طبعا بامقاومت قبایل مسلحی که عادت بهیچ نوع فرمانبری داری نداشته اند روبروشد. قبیله خامبا، که جنگجو ترین این قبایل‌بشمار میرود شروع بحمله بر مواضع دورافتاده چینی ها وبستن راههـا کرد وکم‌کم دامنه فعالیت خود را بحوالی لهاسا، پایتخت تبت ، توسعه داد .

مقامات چینی دالائی لامارامجبور کردند هیئتی نزد شورشیان‌بفرستد وآنهارا دعوت به تسلیم کند، ولی عشایر خامبازیر بار نرفتند. بار دیگر چینی هادالائی‌لاما را تحت فشار قرار دادند تاگارد پنج هزار نفری خودرا ـ که اساسا جنبه تشریفاتی دارد ـ بجنك شورشیان بفرستد.

رهبر مذهبی وسیاسی تبت که برای مردم هم شاه وهم خداست، استنکاف کرد ووقتی تهدید چینی هااز حدگذشت زنان لهاسا قصر زمستانی دالائی‌لامارادرمیان گرفتند ومردان اسلحه برداشتند ولاماها اختلاف خودرا فراموش کردند و بایادگان چینی وارد نبردی شدند که سه روز طول کشید .

دراین نبرد گروهی از عشایر خامبا نیزشرکت جستند ولی‌نیرو های کمکی‌چینی که‌به لهاسافرستاده شد شکست قیام راسلم ساخت . دالائی‌لاما وهشتادتن ازلاما های عالیرتبه اززیر زمینها وراههای مخفی قصر گریختند وراه درازی رادر کوهستانها بطرف مرز هند طی کردند واکنون وجود دالائی‌لامای آزاد یك تهدید تبلیغاتی جدی برای چین محسوب میشود .

نخستین اثـرقیام تبت و فـرار دالائی‌لاما درهند پدیدارشده‌است. افکار عمومی هندکه تاکنون بطور مبهمی ازخطرآینده چین آگاه بود، اکنون این خطررا دربرابر چشمان خودمی‌بیند. نهرو سالها کوشیده است محبت چینی ها را جلب کند ودرسازمان ملل متحد نماینده هند همواره نقش مدافع چین رابرعهده داشته است. حتی شورش تبت نتوانست تغییری در لحن ملایم نهرو نسبت‌به چینیها بدهد

ولی اکنون‌افکارعمومی هندبرضد این سیاست شوریده است.

خطرچین امروز برای هندیها همانقدر مسلم شده است که خطر شوروی برای آلمانها پس‌ازحوادث مجارستان. وانعکاس وقایع‌اخیر محدودبه هند نخواهد مانـد

چینی هابارفتار خشن خود لااقل چندسال رادرآسیای جنوب شرقی ازدست داده‌اند تبلیغات، کمکهای اقتصادی ومعاملات تجارتی‌تاکنون آنها دربرابراین درس عبرتی که باقوام خاور دور میدهند فاقد اهمیت میشود .

دالائی‌لامای زنده بسیار بیش از ناگی بدارآویخته، میتواندا‌حساسات عمومی رابرضد کمونیستها تحریك کند. وبوستن بودائیان به مسلمانان خاورمیانه درجنك متدس ضد کمونیستی، محور مسکو ـ پکن رابا مشکلاتی روبرو خواهد کرد که هنوزبرای آنها بدرستی مفهوم نیست .

آخرین فرصت ازدست میرود
فردا آخرین روز تخفیف کتابهای
امیرکبیر است
فقط امشب وفردا
فرصت داریدکه باصدی سی تخفیف
ازامیرکبیر هرگونه کتاب دلخواه خودرا تهیه فرمائید
فقط فردا ـ فقط فردا
صدی سی تخفیف درامیرکبیر شاه‌آباد
آ ـ ۴۹۶

قابل توجه ودقت دانش آموزان

کتاب حل‌المسائل شیمی کلاس ششم طبیعی وریاضی وکتاب تستهشیمی مخصوص دانش‌آموزان داوطلب مسابقه ورودی دانشگاه با تجدید نظر کامل .

تالیف :احمد رضاقلی‌زاده ـ هادی رهنما ـ دکتر حاج سید جوادی ـ اصغر نوروزیان ـ احمد رفیع‌زاده ـ باروخ بروخیم

چاپ ودر تمام کشور منتشر شد .

۱ ـ ۲ آ ـ ۲۸۰ **شرکت سهامی انتشار کتب‌درسی**

کلاسهای انگلیسی انجمن فرهنگی پروین
از ابتدائی تا عالی زیر نظر معلمین انگلیسی زبان برای دوره‌بهار نام نویسی میشود .
بقبول شدگان در امتحانات نهائی دیپلم از دانشگاه کمبریج‌لندن داده خواهد شد
خیابان شاه چهارراه یوسف آباد . ۱ ـ ۲ آ ـ ۳۸۴

وزارت فرهنك با کمال تاسف فوت مرحوم **پرویزوارسته** که از خدمتگزاران صدیق و صمیمی وزارت فرهنك بوده‌اند باطلاع کلیه فرهنگیان میرسانند مجلس ختم فقید سعید از ساعت ۳ تا۵ بعد از ظهر روز سه شنبه ۱۷ فروردین ماه در مسجد مجد منعقد خواهد بود .

۱ ـ ۲ آ ـ ۲۴۷ **وزارت‌فرهنك**

بدینوسیله خانواده های وارسته ـ مستغنی ـ محتشم

با نهایت تاسف و تاثر فوت ناگهانی جوان ناکام **پرویز وارسته**رادرروز اول‌فروردین‌ماه ۱۳۳۸ باطلاع‌فامیل‌ودوستان گرامی میرساند مجلس ختم مردانه روز ۳ شنبه ۱۷ فروردین از ساعت ۳ تا ۵ بعد از ظهردر مسجد مجد منعقد خواهدبود

بعلت تالم و تاثر فوق‌العاده مادر آن مرحوم مجلس ترحیم زنانه بر گذار نخواهد شد .

۱ ـ ۲ آ ـ ۳۳۵

بخانواده محترم وارسته و عموم بازماندگان آنمرحوم مصیبت وارده را تسلیت میدهیم .

با کمال تاسف در گذشت مرحوم**عزیزاله جهانبگلو** عضو عالیرتبه باز نشسته وزارت پست و تلگراف و تلفن را باطلاع میرساند .

مجلس ترحیم آن فقید ساعت ۱۰ الی ۱۲ روز دوشنبه ۱۶ فروردین ماه در مسجد مجد منعقد خواهد بود .

وزیر پست و تلگراف و تلفن‌مهندس‌اشراقی

خانواده های **جهانبگلو ـ علوی ـ معدل** درگذشت‌ناگهانی‌آقای**عزیزاله جهانبگلو**راکه ازصاحبمنصبان عالیرتبه وزارت پست و تلگراف بودند باستحضار میرساند مجلس ترحیم فقید سعید از ساعت ۱۰ الی ۱۲ ظهر روز دو شنبه ۱۶ فروردین ماه جاری در مسجد مجد منعقد خواهد بود .

محمد حسین علوی ـ احمد جهانبگلو ـ نصراله جهانبگلو ـ مرتضی جهانبگلو ـ سرتیپ محمود جهانبگلو ـ سرهنك محمد ولی جهانبگلو ـ سرهنك ابوالقاسم جهانبگلو ـ سرتیپ امیر جهانی ـ علی جهانبگلو ـ اسداله جهانبگلو ـ رضا قلی جهانبگلو ـ مهدی علوی ـ منصور علوی ـ احمد شریفی ـ محمد معدل ـ ابوالحسن معدل ـ حبیب‌اله نجومی ـ عباس شهیدی خلخالی ـ حبیب‌اله سعیدی نژاد ـ سرهنك اکبر بنی اعمام ـ سرهنك هوشنك یزدان ستا ـ علی اصغر پگاهی ـ حسن زندی

آ ـ ۳۸۵

بعموم بازماندگان آنمرحوم مصیبت وارده را تسلیت می دهیم .

خانواده های وحدت ـ رحیمزاده ـ رحیمی بشر ـ مدیر رحمتی ـ هدایتی ـ جوزا ـ نقره‌ای ـ مرزوان ـ حبیب محمدی ـ دهی ـ دانیالی ـبا تاسف فراوان در گذشت شادروان بانو **محترم وحدت** همسر آقای حسن وحدت رئیس بانکملی مراغه را باطلاع بستگان و آشنایان میرساند مجلس ترحیم مردانه آن مرحومه روز یکشنبه پانزدهم فروردین ماه جاری از ساعت سه و نیم تا پنج ونیم در مسجد ولی عصر خیابان حشمت‌الدوله غربی ـ چهار راه کیوان بر گذار می شود .

آ ـ ۴۴۵

بعموم بازماندگان آنمرحومه مصیبت وارده را تسلیت میدهیم .

عرض تشکر و اعتذار

بدینوسیله ازآقایان علمای اعلام‌وحجج‌اسلام خویشاوندان ودوستان گرام بازرگانان وسایر طبقات محترم که‌در مراسم تشییع مرحومه‌بانو طوبی زمردیان متعلقه مرحوم حاج‌میرزاعلی اکبر جواهری زمردیـان ومادر اینجانبان شرکت فرموده ودرمجلس ترحیم آنمرحومه در مسجد جامع وشب هفت‌دراین‌بابویه تشریف آورده وموجبات خشنودی روح آیشان وتسلی قلب بازماندگان رافراهم‌ساخته‌اند متشکر وسپاسگذاریم وهرگاه درشرفیابی وعرض تشکر حضوری بعلت تالمات روحی قصوری رخ‌دهد تقاضای عفومیمائیم.

دکترعلی زمردیان ـ محمد زمردیان ـ حاج‌محمود زمردیان ـ منصور زمردیان ـ ناصرزمردیان ـ محمدحسین گیوه‌چیان ـ قاسم یمینی ـ فاطمه زمردیان ـ زهرازمردیان

آ ـ ۴۵۳

تشکر واعتذار

ازسروران عظام ودوستان گرامی وهمکاران محترم خود ومرحوم اخوی خاصه‌بستگان عزیز وباحقیقت که‌در تشییع‌جنازه وانعقادمجالس ترحیم برادر عزیزم حاج‌غلام حسین افشار کمال تفقد وعلاقمندی را مبذول داشته‌اند بدینوسیله تشکر وسپاسگزاری کرده سلامت‌وسعادت همگی‌را مسئلت‌دارم اگربعلت تالمات روحی درانجام وظیفه وعـرض تشکرات حضوری تاخیری روی‌دهد قطعاویقینا معذورم خواهندداشت.

آ ـ ۴۶۷ **دکترتقی‌افشار**

فقط یکروز دیگر
آخرین فرصت برای دوستداران‌کتاب
مرکز ارزانفروشی کتاب
(کتابخانه ابن‌سینا)
آخرین روز ارزانفروشی‌کتاب را اعلام میدارد وکلیه‌کتب خودرا فقط تا پایان روز ۱۵ فروردین باتخفیف
از صدی ۳۰ تاصدی ۵۰
بدوستداران‌کتاب عرضه میدارد
مرکز ارزانفروشی کتاب
میدان‌مخبرالدوله. مرکزارزانفروشی‌کتاب ـ (کتابخانه‌ابن‌سینا)
آ ـ ۴۷۰

خاك ریزی ـ خاك برداری

باتراکتورهای بولدزر قوی شرکت سهندشت زمینهای‌پست وبلند رادراسرع وقت باارزانترین نرخ فصل تسطیح‌وبقیمت خوبی بفروش رسانید. **شرکت سهندشت‌تلفن۲۶۷۱۳**

آ ـ ۴۰۲ آگهی‌مودت

سن‌ایر SUNAIRE
پرده‌های‌کرکره فلزی محصول
کارخانجات‌کرش امریکا
شرکت سایبان ـ جنوب شرقی امجدیه تلفن ۶۹۸۰۰
آ ـ ۲۸۶ آگهی مودت

کتاب (درد ودرمان)
ترجمه (الامراض‌الاجتماعیه)
بقلم دانشمند معظم حضرت آقای حاج سید محمدباقر شهیدی گلپایگانی درپانصد صفحه باجلد زرکوب منتشر شده وفقط معدودی باقی مانده‌است ـ دانشمندان و عموم علاقه مندان استفاده نمایند ـ قیمت یکصد ریال.
مرکز فروش: دارالکتب‌الاسلامیه ـ شیخ محمد آخوندی بازار سلطانی تهران.
آ ـ ۴۹۴

مطب شبانه روزی
دکتر کاظم نجم آبادی
متخصص بیماریهای داخلی در خیابان شاهرضا غربی چهارراه بیمارستان پهلوی اول‌اسکندری دائراست. تلفن ۴۷۳۲۳
آ ـ ۳۱۸۷۷ ۱ ـ ۱۰

حرمان
داستان جالب تاریخی، اجتماعی، ادبی،پرورشی،بقلم‌بانو بهین دارائی دانش پژوه دکترای ادبیات ودبیر فرهنك ازطرف کتابفروشی زعفری زنجان منتشر شده مراکز فروش کتابفروشیهای امیرکبیر، چهر ، ابن سینا، صفیعلیشاه، زوار،طهوری، وسایر کتابفروشان معتبر تهرانو شهرستانها
بهاء شصت ریال

داروهای گیاهی باوجود پیشرفت علم طب هنوز مورد توجه جامعهٔ پزشکی‌میباشد زیرا اثر درمانی آنها قطعی وبدون ضرر است .
شما هم برای اینکه بمخواص و موارد استعمال آنها آگاهی‌یابید کتاب
گلها وگیاهان شفابخش
ترجمهٔ آقای مهدی نراقی‌رامطالعه کنید .
این کتاب بهبهاء شصت ریال‌در تمام کتابخانه‌های مهم تهران و شهرستانها در دسترس شما گذاشته شده است .
آ ـ ۱۳۰ ۱ ـ ۲

درمان قطعی سوزاك تازه وکهنه و ضعف قوای تناسلی باوسایل جدید دراسرع‌اوقات بامخارج کم دکتر عباس جناب‌زاده دارای گواهینامه ازدانشکده طب‌فرانسه خیابان منوچهری اول‌کوچه یخچال
آ ـ ۴۳۳۰۰ ۱ ـ ۲۰

مراسم یاد بود شب هفتم مادر عزیزم شاد روان بانـو **بتول ماهرو زاده** از ساعت ٤ بعد از ظهر روز دو شنبه شانزدهم فروردین بر سر مزار آنمرحومه واقع درامامزاده عبداله بر قرار سپس از ساعت ۷ الی ۹بعد از ظهر همانروز در منزل حاج‌فتاح پورتجریش‌خیابان‌خلیلی کوچه مشگین‌زر منعقد از اقوام و دوستان خواهشمند است با تشریف‌فرمائی خود روح آنمرحومه را شاد فرمایند .

آ ـ ۲۹ ٤ **ستوان یکم حسن ماهرو زاده**

خانواده های مقدم ـ جهانگیرمراد ـ نیر ـ حسام‌مرادی ـ علامیر منشور ـ مبشر ـ کامرانی ـ عضدی ـ نیر نوری ـ سرلشگر هاشمی حائری رجالی ـ قائممقامی ـ امیر علائی ـ ملك مدنی ـ حاجب دولو ـ نیری.

با کمال تاسف و تالم فوت‌مرحومه **بانو شاهزاده بدرالدجی حسام مرادی** صبیه مرحوم شاهزاده سلطان مراد میرزا حسام‌السلطنه را باطلاع خویشان و آشنایان میرساند مجلس ترحیم مردانه و زنانه آن مرحومه روز دوشنبه ۱٦ فروردین از ساعت نه الی یازده صبح در مسجد هدایت برگزار خواهد شد .

۱ ـ ۲ آ ـ ۳٦۷

ببازماندگان آن مرحومه خصوصا آقای حسام‌السلطنه جهانگیر مراد و تیمسار سر لشگر مقدم تسلیت میگوئیم .

بدینوسیله در گذشت ناگهانی مرحوم **سرهنك ۲ سید مسیح‌اله تاج زاده** افسر اداره پلیس تهران شهربانی کل کشور باطلاع عموم میرسد مجلس ختم . آن‌شادروان‌از ساعت ۱۰ تا ۱۲ فروردین ماه از طرف شهربانی کل در مسجد مجد منعقد میشود .

آ ـ ٤۳۳ **شهربانی کل‌کشور**

با نهایت تاسف باطلاع دوستان و آشنایان میرساند بر اثر تصادمی که در ایام عید در جاده قزوین روی داد **سرکار سرهنك ۲سید مسیح‌اله تاج زاده** افسر شهربانی کل کشور در گذشت و خانواده‌اش بسختی مجروح گردیدند مجلس ترحیم فقید سعید روز یکشنبه ۱۵ فروردین ماه جاری از ساعت ۱۰ الی ۱۲ در مسجد مجد منعقد میباشد .

ابوالحسن رضوی شیرازی ـ هدایت‌اله نهاندست ـ حبیب‌اله دستغیب ـ سید محمد انجوی شیرازی ـ سرهنك شهربانی حسین اخویان ـ سرهنك مهدیقلی دولتشاهی ـ سرگرد شهربانی محمود خداوردیان ـ ابوالقاسم صدر مشرقی ـ احمد صدر مشرقی ـ محمود باستان ـ حسینعلی فیاضی ـ میر فخرائی ـ سید علی‌واعظ لاری ـ سید محمد میر زاده ـ سید رضا میر زاده ـ سید علی میر زاده ـ علی رهنما ـ محمد رهنما ـ هادی رهنما ـ ابوالفتح رهنما ـ سید حبیب‌اله تاج پور ـ سید نجیب‌اله تاج ـ سید ابوالمعالی تاج ـ سید ابوالفضل تاج ـ سید مظفر تاج ـ سید علی تاج پور ـ سیروس ایزدی ـ همایون تاج‌زاده ـ هوشنك تاج زاده ـ هرمز تاج زاده

مصیبت وارده را بخانواده های محترمی که در این ضایعه عزا دارند تسلیت میگوئیم و برای آنان صبر مسئلت داریم .

بدینوسیله فوت مرحوم **مغفور سید محمود میر باقری** اخوی اینجانب را باطلاع دوستان و آشنایان میرساند مجلس ختم آنمرحوم در روز یکشنبه ۱۵ فروردین ۳۸ در مسجد ایروانی چهار راه مختاری از ساعت سه الی ٦ بعد از ظهر منعقد است با تشریف فرمائی خود روح آنمرحوم را شاد فرمایند .

آ ـ ٤٤۳ **سید حسن رضائی**

مصیبت وارده را به بازماندگان آنمرحوم تسلیت‌میدهیم

آگهیهای تسلیت

خانواده کیخسرو مقدم

با منتهای تالم مصیبت وارده را به خاندان جناب آقای میر ناصر افشار بخصوص آقای علیرضا افشار تسلیت عرض و بقای کلیه افراد خانواده ایشانرا بوسیله مولای متقیان از درگاه حق خواستارم آ ـ ۵۰۸ **علی**

با نهایت تاثر در گذشت بانو بهجت شریف رازی همسر جناب آقای سرهنك بازنشسته حسن جعفری را به خانواده های محترم شریف رازی و جعفری تسلیت عرض نموده بقای بازماندگانش را از خداوند خواهانم .

آ ـ ۴۰۱ **خلیل کتابیان**

با نهایت تاثر در گذشت شادروان پرویز وارسته را بدوستداران ایشان تسلیت میگویم **ابوالحسن بنائی‌کاشانی**

افسران و درجه داران و افراد تیپ شکاری مصیبت وارده‌رابه خانواده جعفری بخصوص ستوان‌یکم خلبان فرح جعفری تسلیت عرض نموده و بقاء و سلامتی بازماندگان‌آن خانواده را از خداوند متعال خواهانند .

آ ـ ۴۰۷ **فرمانده‌تیپ شکاری . سرهنك‌ستادشاهرخی**

مصیبت وارده را بفامیل محترم نقشینه بویژه سرکار سرهنك مهندس محسن دادفر آجودان اداره تسلیحات‌ارتش و نیز سرکار سرهنك مهندس کریمی تسلیت عرض نموده سلامتی و بقای عمر بازماندگان آن مرحوم را از خداوند بزرك مسئلت دارد .

آ ـ ۴۰۹ **حسین فرخار**

با نهایت تاسف در گذشت شادروان دکتر مصطفی فاطمی استاد محترم را ببازماندگان آن مرحوم مخصوصا استاد گرامی خانم طلعت حبیبی تسلیت عرض نموده سلامت و بقای بازماندگان آن مرحوم را از خداوند متعال مسئلت مینمائیم .

دانشجویان‌سال‌سوم‌زیست‌شناسی دانشکده علوم

«یاد آر ز شمع مرده یاد آر»

ما فارغ‌التحصیلان زشته زمین شناسی دانشکده علوم با قلبی اندوه گین در گذشت ناگهانی و جانخراش استاد گرامی شاد روان جناب آقای‌دکترفاطمی را بکلیه دانشکاهیان و بازماندگان آنمرحوم بخصوص خانم حبیبی تسلیت عرض مینمائیم .

پرویز فلاح بردبار ـ حسام‌الدین وثیق ـ علیرضا صمیم ـ منوچهر صدر زاده ـ عطااله مقربی ـ ابوالفضل مجیدیان ـ مرتضی آفتابرو شاد ـ علی اصغر صفائی ـ غلامحسین وثوق زاده ـ سیروس‌فره وشی ـ منیر عزیزی‌پور ـ لطیف‌مصطفائی

با کمال تاسف مصیبت وارده بخانواده شریف رازی را مخصوصا ببانو عشرت شریف رازی مدیره فاضله دبیرستان خزائلی تسلیت عرضه داشته و از خداوند بزرك برای باقیماندگان فقید اجر جزیل و صبر جمیل مسئلت دارد

آ ـ ٤۸٤ **دکترمحمد خزائلی**

با اظهار کمال تاسف کارکنان دبستان و دبیرستان خزائلی مراتب همدردی خود را نسبت به مصیبت وارده بر بانو عشرت شریف رازی مدیره محترمه دبستان و دبیرستان خزائلی معروض میدارد و عزت و بقاء بازماندگان فقیده مرحومه را از خداوند متعال خواستارند .

از طرف کار کنان دبستان و دبیرستان خـزائلی

دکتر خزائلی ـ سپانلو ـ زمانیان ـ بغوسیان ـ صحت ـ هندی ـ رفیعی ـ

آ ـ ٤۸٦

مصیبت وارده را بخانواده محترم شفا خصوصا جناب **تیمسار سرتیپ شفا** تسلیت گفته و بقای وجودشان را از خداوند متعال مسئلت داریم .

اشرف مسعودی ـ پری مسعودی ـ مهدی فرقانی ـ علی مسعودی ـ احمد مسعودی .

آ ـ ٤۱۹

با نهایت تاسف در گذشت ناگهانی استاد فقید مرحوم دکتر مصطفی فاطمی را بعموم دانشکاهیان و بازماندگان آنمرحوم بویژه سرکار علیه خانم حبیبی تسلیت میگوئیم.

آ ـ ٤۲۷ **دانشجویان سال سوم طبیعی دانشسرایعالی**

مصیبت وارده را بخانواده محترم اکمل بویژه بهمکار گرامی آقای سیامك اکمل تسلیت گفته بقاء و سلامتی بازماندگان آن مرحوم را از خداوند متعال خواهانیم .

کارمندان حسابداری کارخانه شرکت سهامی‌ریسندگی و بافندگی ممتاز ایران

آ ـ ٤۲۱

مصیبت وارده را بفامیل محترم فـاطمی و معصومـی خصوصاحضوردوستان‌عزیزسرکار سرهنك‌معصومی‌وسرکار سرگرد دکتر فاطمی تسلیت عرض مینمائیم .

دکتر رضا معظمی ـ دکتر فضل‌اله اکبری ـ دکتریوسف اکبری

آ ـ ٤٦۳

دوستان ارجمند سرکار سرهنك محمود حشمتی و سرکار سروان منصور حشمتی با یکدنیا اندوه و تاسف مصیبت وارده را تسلیت عرض نموده خود را در غم شما شریك می دانیم

دکتر رضا معظمی ـ دکتر فضل‌اله اکبری ـ دکتریوسف اکبری

آ ـ ٤٦۳

بقیه آگهیهای ترحیم وتسلیت در صفحه ۱۳

شورای اتلانتیك شمالی پایان یافت

وزیران‌خارجه‌کشورهای عضو اعلام‌کردندکه دربرابرتهدیدات شوروی باید ایستادگی‌کرد

ایزنهاور دراین شورا اعلام‌کردکه متفقین غربی همواره راه مذاکرات شرافتمندانه باشورویها را باز میگذارند

بفایگزارش یونایتدپرس از واشنگتن شورای سازمان اتلانتیك مباحثات خودرا درباره برلن‌آلمان پایان داد وروش چهار دولت بزرك غرب رابرای حل شرافتمندانه این مسائل باشوروی مورد تصویب وتائید قرار داد .

وزرای خارجه بریتانیا وفرانسه و آلمان غربی و کفیل وزارت خارجه امریکا باتفاق آرااعلام کردند که دربرابر تهدیدات شوروی مصممانه ایستاده وازدست زدن باقدامی‌که جنبه گذشت واغماض داشته باشد خودداری مینمایند .

بررسی گزارش اسپاك

درجلسه دیروز بعدازظهرشورا به بحث درباره گزارش هانری اسپاك دبیراول سازمان پرداخت. گزارش مزبورارتباطی با مسئله برلن وآلمان نداشت .

پیشنهادات نمایندگان کشور های عربی‌که درجلسه دیروز صبح‌بعمل آمد به‌کمیته مخصوصی از چهار کشور فرستاده میشود تا مورد مطالعه قرارگیرد واین کمیته رو ۱۳ آوریل درلندن تشکیل میگردد تاروش بریتانیا وفرانسه وآمریکا رادرکنفرانس وزرای‌خارجه ژنو دربرابر شوروی معین‌نماید.

فن برنتانو وزیرخارجه آلمان غربی درجلسه دیروز شایعات‌منتشره راداثر براینکه بین آن کشور و سه متفق بزرك غربی درباره‌مسئله برلن وآلمان اختلاف نظر وجود دارد تکذیب نمود وگفت کشور های غربی مصمم بایستادگی در مقابل شوروی میباشد .

سخنان پلا

پلاوزیرخارجه ایتالیانیز باپیشنهاد مذاکره باشوروی درباره ایجاد یك منطقه خلع سلاح شده دردوطرف پرده آهنین موافقت نموده ولی‌گفت عمق این منطقه ازناحیه آنطرف پرده آهنین باید بیشتر باشد .

پلاگفت این طرح درصورت‌تحقق برای حفظ موازنه قوا در اروپا ضرور ت‌دارد .

نطق آیزنهاور

پرزیدنت ایزنهاور ضمن‌اظهارات خود درجلسه علنی کنفرانس‌سازمان اتلانتیك شمالی که بمناسبت‌دهمین سال تاسیس آن تشکیل گردیده بود گفت متفقین غربی همیشه راه مذاکرات شرافتمندانه را بروی شوروی باز نگهمیدارند.

رئیس جمهوری امریکا گفت ما درباره خلع‌سلاح پیشنهادات‌اساسی و حقیقی خواهیم داد درباره مسئله آلمان وسائل مربوط به امنیت اروپاوهمکاری درعالم جدیدماوراء جو نیزبهمین ترتیب پیشنهادات اساسی خواهیم نمود و بدون اینکه بخواهیم خود را گرفتار اوهام کنیم بکوشش خود برای حل عملی و عمومی اختلاف با شوروی ادامه خواهیم داد.

ایزنهاوراشاره‌به‌کوشش‌کمونیست ها برای تسلط برجهان نموده و گفت جهان آزاد باید آماده باشد که در سالهای آینده در جهانی زندگی کند که درآن تشنج و ستیزه جوئی بین ملل‌آزاد وشورویها کار روزانه باشد.

راه اتحاد میتواند شریان حیاتی ناتو باشد. رئیس جمهوری امریکا سپس اشاره به سهمی که ناتو در مقابله با تجاوز در اروپا وجلوگیری از بروز جنك داشته نموده و گفت از وقتیکه ناتو بوجود آمد کمونیست هانه‌با وسائل سیاسی ونه از طریق نظامی در اروپا به پیشرفتی نائل نگردیدند وما باوجود اینکه برای کسب قدرت نظامی ظاهرا تن به فداکاری اقتصادی‌داده‌ایم کمونیست ها بهیچوجه نتوانسته‌اند ازپیشرفت اقتصادی ما جلوگیری نمایند.

برعکس تولید ما افزوده شده و بازرگانی ما رونق گرفته و سطح زندگی مردم کشور های ناتو بالا رفته است.

ایستادگی بریتانیا

سلوین‌لوید وزیر خارجه بریتانیا ضمن اظهارات خود در شورای ناتو اطمینان داد که بریتانیا مانندسایر متفقین در برابر تهدیدات شوروی راجع به‌برلن مجدانه ایستادگی می کند این سخنان چند ساعت پس از گفته ایزنهاور مبنی بر اینکه غرب نباید بجای توجه به حقیقت متوسل به‌پندار های واهی در موردمذاکره با شورویها بشود ایراد گردید.

سلوین لوید گفت بریتانیابا هر گونه نقشه‌ای که متضمن بیطرف کردن خلع سلاح آلمان باشد مخالف است و آنرا بدترین راه حل مسئله آلمان میداند. وزیر خارجه انگلیس گفت این کشور درصورتی با ایجاد منطقه خلع‌سلاح شده در اروپا موافق است که این امریا وحدت مجدد آلمان مربوط باشد.

گرچه اظهارات لوید در جلسه سری ناتو ایراد شد ولی از طرف سخنگوی سازمان‌دراختیارخبرنگاران گذارده شد تا شایعات مربوط باینکه بریتانیا بیشتر از سایر کشور های متفق غربی موافق‌بادادن امتیاز به شوروی میباشد تکذیب گردد.

چه‌کسی باید برود

موریس کود دوموریل وزیرخارجه فرانسه نیز سخنان لوید را تائید نمودمو بعد افزود که بایدمتفقین غربی آماده باشند که در صورت لزوم دست به اقدامات نظامی‌مشترك برای حفظ و نجات برلن غربی‌بزنند.

کریسچین هرتر کفیل وزارت خارجه امریکا و وزرای خارجه بریتانیا و فرانسه در این امر متفق بودند که آزادی دو میلیون‌وپانصد هزار نفر جمعیت برلن غربی باید حفظ شود.

وزیر خارجه فرانسه تاکید کرد که غرب نباید رژیم کمونیست‌آلمان شرقی را برسمیت بشناسد .

توسعه طلبی کمونیسم

هرتر کفیل وزارت خارجه‌امریکا گفت این‌کشور از هرگونه‌کمکی به ناتو برای جلوگیری از توسعه طلبی کمونیسم خودداری نخواهد کرد.

هرتر در عین حال که‌متذکر شد امریکا از هروقت دیگر نیرومندتر میباشد گفت ما حاضر برای حل عادلانه مسائل و مشکلات هستیم ولی شوروی نمی‌تواند یك جانبه قراردادهای موجود را لغو نماید.

شرایط حفظ صلح

خبرگزاری فرانسه از واشنگتن خبر دادکه هانری اسپاك دبیرکل پیمان آتلانتیك بمناسبت دهمین سال پیمان گفت شرائطی‌کمسبب گردیده تاکنون پیمان آتلانتیك صلح وامنیت را حفظ کندشرائطی است که باید در آینده نیز مطمح نظر قرارگیرد.

هانری اسپاك سپس اضافه نمود «هیچ چیز اجازه نمیدهدکه از فعالیت وکوشش خود بکاهیم‌بلکه برعکس وضع موجود بما حکم میکند بر مراقبت خود بیافزائیم . شوروی لاینقطع بر قدرت نظامی خود میافزاید واز طرفی دیپلماسی شوروی بار دگر تعرض سیاسی جدیدی را علیه اروپا آغاز کرده است.

جمهوری متحده بشرکت «ایسترن» امتیاز نفت داد

منطقه این‌امتیاز صحرای سینا وفلات قاره دریای سرخ است

جمهوری‌متحده ۷۵درصدازمنافع‌رادریافت خواهدکرد

قاهره ـ آسوشیتدپرس ـ جمهوری متحده عربی بموجب قراردادی امتیاز اکتشاف واستخراج نفت در ۱۳ منطقه جدید صحرای سینا و فلات قاره دریای سرخ را بشرکت نفت «ایسترن» واگذارنمود .

شرکت مزبوریك شرکت‌مختلط مصری وایتالیائی وبلژیکی است. شرکت نفت انترناسیونالی ایدرو-کاربوری(انی) ایتالیائی وشرکت بلژیکی پترولینا سهامدارشرکت «ایسترن» میباشند .

قرارداد اکتشاف واستخراج را عزیز صدقی وزیرصنایع جمهوری متحده عربی ازطرف دولت متبوع خود ومحمود یونس ازطرف‌شرکت ایسترن امضاء نمودند .

این اولین باری است‌که دولت جمهوری متحده‌عربی امتیازاستخراج نفت کف دریا راواگذار مینماید.

صدقی وزیر صنایع جمهوری متحده عربی گفت: دولت جمهوری متحده ۷۵ درصد منافع شرکت ایسترن رابرای امتیاز اکتشاف دریافت خواهد داشت واین‌بالاترین سهمی ازمنافع اکتشاف‌واستخراج نفت میباشد که تاکنون در خاور میانه کشوری دریافت داشته‌است. لوازم حفرچاه درماه اوت‌ازایتالیا وارد میشود .

صدقی گفت: درحال حاضرشرکت ایسترن ازمناطق مورد امتیاز خود درصحرای سیناسالانه دو میلیون تن نفت استخراج میکند ولی در سالهای آینده میزان استخراج‌به ۶ تا۸ میلیون تن خواهدرسید.

سوفیالرن زخمی شد

هولیوود ـ یونایتدپرس ـ بازوی سوفیالورن ستاره سینمای ایتالیا هنگامیکه در یك فیلم بازی میکرد مجروح شد . وی برای بازی دراین فیلم به هالیوود رفته و پس‌ازجراحت برداشتن برای درمان بیك بیمارستان در لوس آنجلس منتقل شده‌است .

دالائی لاما

بقیه ازصفحه اول

آن بود مجبور کرده و وارد یك نقطه مرزی در شمال شرقی هند گردید.

موضوع قبول پناهندگی

نهرو در باره اینکه با تقاضای پناهندگی دالائی لاما موافقت گردیده حرفی نزد و فقط گفت که قراراست روز یکشنبه به شهر تاوانگ دوکسام برسد . تاوانگ در ۱۲۰ کیلومتری جنوب مرز تبت قرار دارد .

نهرو گفت : روز ۲۹ مارس هیئتی از جانب دالائی لاما بهمرز هند رسیده و تقاضای پناهندگی سیاسی برای دالائی لاما نمود .

دالائی لاما باتفاق عده کمی که موکب از ۸ نفر بودند روز ۳۱مارس سه شنبه گذشته از مرز مجبور کرد و از طرف معاون مامور سیاسی‌تاوانگ پذیرفته شد اما بعدا عده‌ای مرکب از ۸۰نفر از همراهانش از مرز هند مجبور کردند .

نهرو افزود که دالائی لاما کاملا سلامت میباشد . از نهرو سئوال شد که آیا دالائی لاما همان مقام و موقعیت روحانی را که در تبت‌داشته در هند نیز خواهد داشت ؟ نخست‌وزیر هند گفت :

ما با اشخاص محترم بطورمحترمانه رفتار خواهیم کرد .

نهرو جوابی باین سئوال نداد که آیا به دالائی لاما پناهندگی‌سیاسی داده خواهد شدیاخیر ولی‌نمایندگان پارلمان هند فریاد زدند که او قبلا دارای این حق پناهندگی بود .

یك سخنگوی دولت هند بعدا گفت :

از سخنان نهرو بطور وضوح استنباط میشود که به دالائی لاما پناهندگی سیاسی در هند داده‌شده است .

میهمان ارجمند

سخنگوی مزبور گفت : درحقیقت این بیش از پناهندگی سیاسی است و ما با دالائی لاما بعنوان یك‌میهمان ارجمند رفتار خواهیم کرد .

وقتی خبر عبور دالائی لاما از مرز هند در دهلی انتشار یافت شور و هیجان عجیبی ایجاد شد و این شور و انبساط به سرتاسر هند رسید .

بسیاری از ناظرین مطلع محل عبور دالائی‌لاما را ازمرز پیش بینی میکردند و میگفتند که دالائی لاما از معبر مرتفعی بین تونا از ونگ و تووانگ خواهد گذشت . زیرا درهمین نقطه‌بود که گروه کثیری از قبائل انقلابی خامبا چند ماه قبل ظاهر شدند و بعدا بطرف شمال دو تبت متفرق گردیدند .

اکنون میتوان حدس زد که این عده برای آماده کردن راه فرار دالائی لاما و تصرف‌نقاط‌سوق‌الجیشی بین لهاسا و مرز هند آمده بودند.

خبر بسیار بسیار خوش

سیلون نخست وزیر سابق تبت از سال ۱۹۴۹ تا ۱۹۵۴ که فعلا در دهلی بسر میبرد گفت :

اعلام عبور دالائی لاما از مرز از طرف نهرو خبر بسیار بسیار خوشی بود . سیلون امروز هنگام کالیم پونگ شد و گفت : برای‌تهیه مقدمات استقبال مجلل از عالیجناب دالائی لاما مبروم .

روزنامه تایمز اوایندیا نوشت که دولت هند به تشانك رئیس اداره بازرگانی و صنایع تبت پناهندگی سیاسی داده است .

تاشانك پس از بروز انقلاب درلهاسا بجنوب فرار کرد و دو روز قبل وارد گانگتوك شد . بطور موثق اطلاع حاصل شد که دالائی لاما باتفاق مادر ۵۷ ساله خود که بنام گیوام جمو (بزرك مادر) و برادر ۱۴ ساله و ریمپوچ خواهر ۲۶ ساله و ٤ نفر از اعضاء کابینه و دو معلم از مرز هند عبور کرد .

هنوز معلوم نیست که آیا همراهان دالائی لاما با نیرو های چین‌کمونیست که دنبال او بودند بر خورد نموده و زدوخورد کرده‌است‌یاخیرولی گفته شد که هواپیما های چین کمونیست راه فرار دالائی لاما را تحت کنترل قرار داده بودند .

پانزده روز

پانزده روز طول کشید تا دالائی‌لاما و همراهانش توانستنداز راه فوق‌العاده صعب العبور ۵۰۰ کیلو متری بین مرز تبت و هند عبور نمایند .

روز ۱۷ مارس بود که رهبر روحانی مردم تبت لهاسا را ترك نمود و پس از عبور از «کی‌ژی‌چوکی‌تی» در ۵۰ کیلو متری جنوب لهاسا خود را به معبر مرتفع چه رساندەواز تستانك‌پو عبور کرد .

دالائی لاما سپس یك راه ۵۰ کیلو متری را بطرف جنوب شرقی میبندن لینك که یکی از قلاع مستحکم انقلابیون است طی کرد و بعد عازم شهر تسانك حاکم نشین ایالت لهوکا که‌آن‌نیز ازمراکز عمده انقلابیون در جنوب تسانك پو میباشد گردید و سپس بطرف کوهستانهای صعب‌العبور تریگو در جنوب رفت و به دره‌تریگو که ٦۰ کیلو متر با دریاچه‌ای بهمین



پانچن لاما
جانشین دالائی لاما

نام فاصله دارد رسید . این نقطه در مرکز تجمع انقلابیون تبت قرار دارد .

دالائی لاما سپس عازم ستونارزونك در ۷۰ کیلو متری شده واز آنجائیز در مسیر رودخانه توانك ۲۰ کیلومتر طی کرده و به مرزهند رسید .

از نقطه مرزی تا ستاد لشکر هند واقع در ایالت شمال شرقی درحدود ۳۵ کیلو متر راه میباشد .

خشنودی امریکا

بطوریکه رویتر از واشنگتن خبر میدهد دولت امریکا از خبر مبنی بر-اینکه دالائی لاما بنقطه امنی در هند رسیده است ابراز خوشحالی نمود.

لینکلن وایت سخنگوی وزارتخارجه طی مصاحبه مطبوعاتی گفت : دولت فوق‌العاده مسرور میباشد .

کشور های متحده امریکا از خبر ورود دالائی لاما بنقطه امنی در هند از سخنگوی مزبور سئوال شد که آیا امریکا در نظر دارد مسئله فشار و بیداد گری چین کمونیست رانسبت به تبت در سازمان ملل متحد مطرح نماید ؟لینکلن وایت گفت :هنوز زود است که در باره این موضوع صحبت کرد .

سایر مقامات امریکائی اظهارداشتند که هنوز نظر خود دالائی لاما در این مورد معلوم نیست .

ادعای دروغ چین

یونایتد پرس از قول ناظران لندن خبر میدهد که تصمیم دولت هندبه استقبال باشکوه از دالائی لاما دروغ بودن‌ادعای‌چین‌کمونیست‌رادرمورد انقلاب تبت ثابت نمود و اکنون باید منتظر بود که درروابط نزدیك بین پکن و دهلی بحرانی بوجود آید .

ناظرین مزبور اظهار میدارند که در سیاست همزیستی مسالمت آمیز نهرو تغییری حاصل گردیده است زیرا وی تصمیم گرفت دالائی لاما را بپذیرد و از او استقبال نماید .

تاکنون نهرو دست از روش خود مبنی بر عدم حمایت از انقلابیون‌تبت وانتقاد از روش خشونت آمیز و وحشیانه چین کمونیست نسبت به تبت برنداشته است .

پکن هم بطور خصوصی وهم‌علنا هنوزا ازدست زدن باقدام وحتی بحث درباره امور داخلی چین برحذرداشته است .

گرچه لحن نهرو دراعلام خبر ورود دالائی لاما احتیاط آمیزبود

بقیه در صفحه‌چهارم



اهالی هند بعنوان اعتراض علیه اقدامات چین کمونیست در تبت دربرابر سفارت چین در دهلی دست به تظاهرات زده‌اند .

امشب — در سینماهای مجلل — امشب

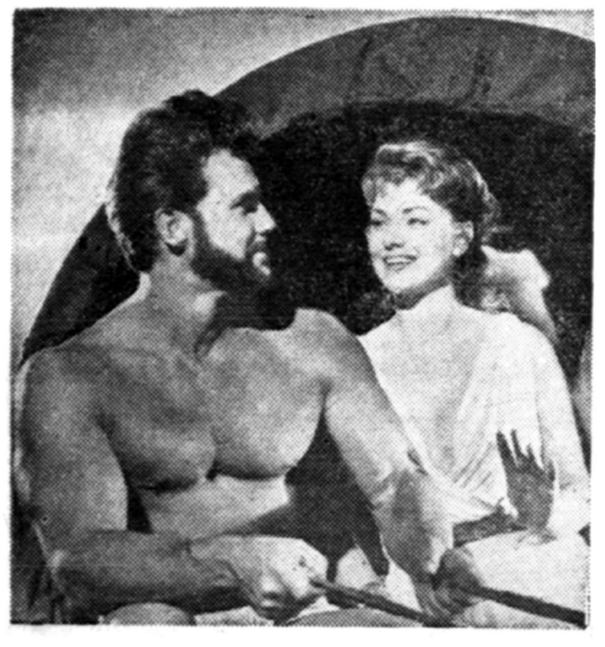
مولن‌روژ ـ آسیا ـ سعدی

دوبله ـ بفارسی در ایتالیا

هرکول وخدایان

سینما سکوپ

فیلم‌عظیم(رنگی) از افسانه های قدیم یونان
محصول ۱۹۵۹



استیو ریوز قهرمان‌زیبائی اندام
سیلوا کوشینا زیباترین‌ستاره امروز

شروع سانس در سینما آسیاوسعدی ۱۰ر۳۰صبح-۲ر۳۰-٤ر۳۰ ۶ر۳۰ و ۸ر۳۰ بعدازظهر
در مولن‌روژ ۱۰ صبح۲ - ۳ - ۵ - ۷ و ۹ بعدازظهر

حوادث جالب جهان

دهها هزار کور درچین شفا یافتند

دوکودك دوقلوی سیاسی باعمل‌جراحی ازهم جدا شدند

لندن - رویتر - اعلامیه‌پزشکان صادره از بیمارستان در باره حال دو کودك دو قلوی سیاسی که‌بیکدیگر متصل بودند و تحت عمل جراحی بسیار دقیق قرار گرفتند میگوید که دو کودك حالشان رضایت‌بخش است . اعلامیه حاکی است که حال یکی از کودکان بنام جرمی بهتر از دیگری است در حالیکه پس از عمل حال جرمی بدتر از حال تیمونی برادرش بود .

شفای کوران

پکن - خبرگزاری فرانسه - رادیو پکن اطلاع داد که به سبب‌پیدا کردن طریق مخصوصی در مداوای نابینایان‌پزشکان چین موفق‌گردیده‌اند ده هزار نفر نابینا را معالجه کرده و بآنها قدرت بینائی بدهند .

رادیو پکن اضافه کرد این‌طریقه برای اولین بار در سال ۱۹۵۸ در چین بمورد اجرا درآمد و مقامات مسئول در صدد آن هستند که این طریقه را در سرتاسر سرزمین‌چین بمورد اجرا درآورند .

سقوط هواپیما

سن جان نیوفوندلند - یونایتد پرس - دیروز یك‌هواپیمای سوپر کنستلاسیون نیروی دریائی امریکا بعلت وجود مه زیاد هنگام فرود آمدن در این پایگاه سقوط کرده و آتش گرفت حد اقل یکنفر از ۲٤ سرنشین آن کشته شده و بقیه بشدت مجروح میباشند .

پرتاب تیتان

کیپ کاناورال - یونایتدپرس - یك موشك گلوله مانند تیتان که جدید ترین و نیرومند ترین راکت جنگی امریکا بشمار میرود دیروز از پایگاه موشك امریکا بفضا پرتاب شد تا بهدف خود که در ۳۰۰ میلی قرار داشت برخورد نماید .

مانند آزمایش های قبلی مرحله‌دوم از راکت ۱۱۰ تنی جدانشد و بجای سوخت در طبقه دوم ۵۶۰۰ گالون آب ریخته شده بود .

وزیرصنایع ایالت مصر استعفاکرد

قاهره- خبرگزاری فرانسه- ژنرال فاتح رزقوزیر صنایع ایالت مصر پس‌ازنیم‌ساعت مذاکره باعلی‌صبری وزیر مشاور ازسمت خود استعفا کرد.

گفته‌میشود منزول ساختن فاتح‌رزق‌ازتمام سمت‌های خود نشان اختلاف عمیقی است که درمورد برنامه صنعتی بین‌وی وجمال‌عبدالناصر وجوددارد. ویاآنکه اتهامات زیادی متوجه شخص وزیربوده است. نامبرده دومین وزیری‌است که‌بدستور جمال‌عبدالناصر ازکار برکنار گردید اولی شیخ‌احمدحسن‌با قوری‌وزیرامور مذهبی واوقاف بود.

نماینده جمهوری متحده درکنفرانس بیروت اعلام‌کرد:

درسراسر خاورمیانه بایدجهاد ضدکمونیست آغازشود

کنفرانس بیروت بررسی‌دراطراف‌پیشنهاد جهاد ضدکمونیسم را آغازکرد

بنا بگزارش خبرگزاری فرانسه از بیروت دو اولین جلسه کمیته‌سیاسی جامعه عرب که با حضور عده زیادی از مخبرین جراید در کاخ مهمانها تشکیل یافت نماینده لبنان باتفاق آراء بریاست جلسه انتخاب گردید .

وی ضمن نطق افتتاحیه خود گفت بمنزل یك عرب همیشه منزل تمام اعراب بوده است عموما از نمایندگان سایر دول عربی خواهش میکنیم نمایندگان خود را به لبنان گسیل دارند .

مشکلات دنیای عرب

حسین عوینی وزیر امور خارجه لبنان سپس به مشکلاتی که در حال حاضر کشور عربی با آن مواجه هستند اشاره نموده و اظهارامیدواری کرد که این مشکلات حل‌شوند و سپس باهمیت جلسه مزبور اشاره کرده و گفت این جلسات برای ثابت نگهداشتن وضع دنیای عرب ولبات صلح در دنیا اهمیت زیادی دارد.

سپس نمایندگان مراکش و سودان بنوبه خود جهت خاطر نشان‌ساختن هم بستگی کشورهای خود با دنیای عرب و لزوم وحدت کامل دنیای عرب جهت مقابله با مشکلاتی که آنرا تهدید میکند بیاناتی ایراد کردند .

پس از آنها زین‌الدین معاون وزارت امور خارجه جمهوری متحد عربی که ریاست هیئات نمایندگی جمهوری متحده عربی را در جلسه کمیته مزبور بعهده دارد رشته سخن را بدست گرفته و گفت : درحال حاضر که ما دور هم جمع شده ایم‌اسرائیل بنحوی که در اکتبر ۱۹۵۶ خود را تجهیز کرد در صدد تجهیز می باشد .

زین‌الدین سپس عراق را مورد انتقاد قرار داده و گفت عراق به پیشنهاد جمال عبدالناصر جهت مذاکرات پاسخی نداد و هر نوع کوشش را که بعنوان میانجیگری بمنظور ایجاد وحدت دنیای عرب بوجود آمده رد کرد .

رئیس هیئات نمایندگی جمهوری متحد عربی سپس از غیبت عراق اظهار تاسف کرده و گفت هیچ کشور عربی این حق‌راکه خود را از دنیای عرب کنار بکشد ندارد. وی سپس این‌وضع را مقایسه‌با کشتی کرد که یکی از مسافرین آن بمیل خود کشتی را ببر سو که هوس کند ببرد ولو آنکه آن راه برای سایر مسافرین خطراتی دربر داشته باشد .

زین الدین سپس اضافه کرد تمام مباحثات جلسه کمیته سیاسی‌جامعه اعراب آزادانه‌و عمومی خواهدبود تا آنکه افکار عمومی عرب برای حل اوضاع کنونی راه حلی پیدا کنند .

حمله بکمونیسم

پس از نماینده جمهوری متحدعربی نماینده یمن پشت تریبون قرار گرفت و بکمونیسم حمله کرده و گفت‌ایده‌ئولوژی‌کمونیسم‌با ایده‌ئولوژی شش‌هزار ساله اعراب و مذهب‌آنها مغایرت داشته و مخالف آن میباشد. وی اضافه کرد اینك برای ماتنها خطر کمونیسم وجود دارد و باید آنرا منکوب نمود .

دستور جلسه

نمایندگان شرکت کننده دستور جلسه را که توسط عبدالخالق حسونه تهیه شده‌بود تصویب‌کردند.

بموجب اظهارات خالد حسونه‌اساس دستور جلسه کمیته سیاسی جامعه اعراب رسیدگی به‌اختلاف عراق و جمهوری متحد عرب میباشد .

نماینده جمهوری متحد عربی طی بیانات خود خاطرنشان نمود اگرچه دولت عراق مایل است جامعه‌اعراب رانديده انگارد معذلك مابه وضع وخیمی که رژیم عراق بوجود آورده است آگاه هستیم و آنرا مورد مطالعه قرار خواهیم داد .

دراولین‌جلسه‌کمیته سیاسی‌جامعه‌اعراب شش دولت شرکت کردند که‌عبارتند ازلبنان ، جمهوری متحد عربی ، مراکش ، سودان ، عربستان سعودی و یمن هیئات نمایندگی لیبی هنوزبه بیروت نرسیده است .

جهاد برضد کمونیسم

بگزارش گزارش‌یونایتدپرس از بیروت فرید زین‌الدین معاون وزارتخارجه جمهوری متحده عربی از کلیه ملل عضو اتحادیه اعراب درخواست نمود که برای شروع یك جهادضدکمونیسم درسرتاسر خاورمیانه متحد شوند .

این تقاضا در جلسه سری شوری اتحادیه اعراب بعمل آمد .

زین‌الدین گفت کمونیسم اکنون تبدیل به خطر روز افزونی برای خاور میانه شده وراه خود را بطرف این منطقه باز کرده‌است .

محافل نزدیك به‌اتحادیه اعراب اظهار داشتند که زین‌الدین ضمن اظهارات خود اسم عراق را نبرد بلکه بطور کلی خطر کمونیسم در سرتاسر خاورمیانه را متذکرگردید.

درجلسه اخیر کنفرانس بیروت فریدزین‌الدین رئیس هیئت‌نمایندگی جمهوری متحد عربی ضمن اظهارات خود در کنفرانس وزرای‌خارجه‌اتحادیه اعراب گفت کشور کمونیستی عراق میتواند پایگاه کمونیستهابرای‌تصرف خاور میانه باشد .

کنفرانس در تمام جلسه دیروز و امروز خود به بحث درباره اظهارات زین‌الدین مبنی بر وجودخطرکمونیسم در خاور میانه و طریق مبارزه باآن پرداخت .

عراق

بقیه ازصفحه اول

توقیف اموال

بطوریکه روزنامه ها خبر میدهند سرتیپ صالح مهدی فرماندار کل نظامی عراق اموال ۳۸ نفر دیگر راکه‌درجریان انقلاب موصل‌شرکت داشته‌اند ضبط نمود.

از جمله کلیه اموال سامرائی سفیرسابق عراق در جمهوری متحده عربی سرهنك رفعت حاج سری رئیس سابق رکن دوم سرهنك دیگری که سابقارئیس کل‌شهربانی عراق بوده و سرتیپ فاظم طبق‌جلی فرمانده سابق لشکر دوم بغرمان فرماندار نظامی ضبط گردید.روز قبل نیز سرتیپ صالح مهدی اموال ۱۹ نفر دیگر را ضبط نموده بودو از قراریکه گفته میشود افرادیکه اموالشان ضبط شده اکثرا جزء متمولین عراق بشمار میروند.

آغاز محاکمه

خبرگزاری فرانسه‌ازبغداد گزارش میدهد که نظامیان و غیرنظامیانی که در شورش موصل شرکت داشتند از روز دوشنبه در اردوگاه نظامی بغداد محاکمه خواهندشد.

باید خاطر نشان گردد که چهار نفر از افسران نیروی هوائی عراق چند روز قبل باتهام شرکت در شورش موصل تیرباران شدند.

بکداش بمسکو رفت

روزنامه « الایام» چاپ دمشق در آخرین شماره خود مینویسد خالد بکداش رهبر کمونیست سوریه وسیله هواپیما از بغداد عازم‌مسکو گردید و بزودی مجددا مراجعت خواهد کرد.

روزنامه مزبور مینویسد وی‌اجرای نقشه های کمونیست ها رادر دست گرفته است.

رادیو بغداد اطلاع داد کهسفارت جمهوری متحده عربی به تمام‌دبیران و معلمین مصری دستور داده است هرچه زودتر خاك عراق را ترك گویند. رادیو بغداد سپس اضافه کرد برخلاف آنچه شایع است فرهنگیان مصری همیشه مورداحترام همکاران عراقی و شاگردان خود بودند و هیچگاه باآنها بدرفتاری نشده است برعکس دانشجویان عراقی که در دمشق و قاهره‌مشغول تحصیل هستند مورد توهین مقامات جمهوری متحد عربی‌قرار گرفته‌اند.

نظر محافل ترکیه

تصمیم جمهوری متحده عربی مبنی بر احضار فرهنگیان آن‌کشور از عراق‌در بین محافل سیاسی آنکارا که حوادث عراق را مطمح نظر قرار داده‌اند سبب تعجب نگردید.

تقریبا پانصد نفر از دبیران و معلمین مصری در مدارس متوسطه قریه‌های عراق و دهات آن کشور مشغول تعلیم میباشند حتی رئیس دانشگاه بغدادپس‌از انقلاب‌چهاردهم ژوئیه یك نفرمصری انتخاب شد.

این امر موقعی صورت گرفت که روابط دوستی عراق و مصر دراوج خود بود.

اما پس از توقیف سرهنك عارف ورشیدعالی گیلانی‌وهمچنین پس از شورش موصل وضع فرهنگیان مصری بصورت‌بدی درآمد.

میخواستند عارف‌را آزاد کنند

بنا بگزارش یونایتدپرس ازبیروت رادیو قاهره گفت برای آزادساختن سرهنك عبدالسلام عارف اززندان توطئه‌ای از طرف گروهی‌ازافسران ترتیب داده شد که‌با عدم موفقیت مواجه گردید.

عارف مرد شماره ۲ انقلاب ۱٤ ژوئیه بود که بعداز طرف عبدالکریم قاسم بازداشت و محکوم بمرك گردید.

رادیو قاهره گفت جمعی ازافسران ارتش عراق در صدد استخلاص او اززندان برآمدند و در نظر داشتند به زندان حمله نموده و او را آزاد کنند. ولی کوشش آنهابا عدم موفقیت مواجه شد و خود آنها بازداشت گردیدند.

رادیو قاهره گفت بموجب گزارشی همزمان با این اقدام عده‌ای درصدد آزاد کردن رشید عالی گیلانی‌رهبر ناسیونالیسم عراق برآمدند.

هرگاه این گزارش رادیو قاهره صحیح باشد باید گفت که قاسم هنوز با بحران در ارتش مواجه است.

شرکت‌روسی بجای انگلیسی

رویتر از بغداد خبر داد که‌دولت عراق به پیمان خود با شرکت انگلیسی ماکمزی که قصد ایجاد یك کارخانه نوب آهن در بغداد داشت پایان داد.این کارخانه‌اکنون ازطرف شوروی ساخته میشود.

اعضاء شرکت ماکمزی بعنوان مهندسین مشاور با دولت عراق کار میکردند. پس از انقلاب، بکار تعدادی از این شرکتهای مشاور خاتمه داده شد و فعلا موجب‌قرارداد همکاری فنی واقتصادی‌با شوروی انجام آن کارها بعهده شورویها گذارده گردیده است.

پرنس چارلز

آبله مرغان‌گرفت

لندن - رویتر - رسما تایید شد که پرنس اوویلز (والاحضرت چارلزفرزند علیاحضرت ملکه‌انگلستان) که اکنون در قصر ویندسور بسر میبرد به بیماری آبله مرغان دچار شده است .

دیروز پس از اینکه والاحضرت چارلز از مدرسه بکاخ مراجعت کرد درجه حرارت بالا رفت و پزشکان تشخیص آبله مرغان دادند .

پس از شیوع آبله مرغان درلندن والاحضرت در قرنطینه بسر میبرد معذلك دچار این بیماری گردید .

بارتش اسرائیل

بقیه ازصفحه اول

سخنگوی ارتش پس‌از ملاقات بانخست‌وزیر ووزیر دفاع وسران ارتش اسرائیل اعلامیه قبلی را تصحیح نمود.

احضار پنج‌دوره‌اخیر

بنابگزارش آسوشیتدپرس از دمشق جمهوری متحده عربی پنج دوره ازطبقات ذخیره ارتش ناحیه سوریه رانیز بزیر پرچم فراخواند. دراینجا شایع‌است که‌بریتانیا و کمونیستها وعراق واسرائیل در صددتجاوزبه‌جمهوری متحده عربی برآمده‌اند.

فرمانده ارتش اول مقیم سوریه بلافاصله پس‌از اقدام اسرائیل به بسیج مبادرت به‌لغو ومرخصی افسران وسربازان وفراخواندن ۵ دوره ازطبقات ذخیره سوریه بزیر پرچم نمود.

رادیو دمشق که‌فرمان ارتش را درساعات پس‌از نیمه‌شب منتشر نمود گفت کلیه اقدامات لازمبرای دفاع ازجمهوری متحده عربی صورت گرفته‌است.

اقدام ناگهانی اسرائیل باعث شیوع این‌موضوع گردید که بریتانیا واسرائیل وکمونیستها دست‌به‌توطئه تجاوز کارانه‌ای‌علیه جمهوری متحده عربی‌زده‌اند

توطئه دیگر

روزنامه الوحده چاپ دمشق می نویسد این اقدام‌نشان داد که توطئه سه‌جانبه دیگری نظیر توطئه‌فرانسه وانگلستان واسرائیل درسال۱۹۵٦ علیه جمهوری متحده عربی تکوین شده‌است.

سایر جراید سوریه خاطر نشان ساختند «پیام ارتش دول جمهوری متحده عربی جهت تجهیز افراد خودبدنبال تصمیمی بود که اسرائیل جهت تجهیز نیروهای خود اتخاذ کرد»

رادیو دمشق سپس شدیدا به اسرائیل حمله کرد و گفت اسرائیل راامپریالیستها بوجود آورده‌اند واسرائیل میخواهد پیکار جدیدی درکاخال سوئز برپا کند.

رادیو دمشق سپس اضافه کرد هرچند که‌کمونیستها وامپریالیستها متحدا علیه جمهوری متحده عربی توطئه کرده‌اند ولی جمهوری‌متحده عربی مانند همیشه پیروز خواهد شد.

تجهیز ارتش اردن

خبرگزاری فرانسه از عمان گزارش داد که شورای دفاع‌اردن پس ازدریافت خبرتجهیزاسرائیل ارتش اردن رابحال آماده باش درآورد .

روزنامه فلسطین چاپ اردن در آخرین شماره خود مینویسد «در تصمیم اسرائیل مبنی براحضار افراد ذخیره خود هرچه‌که باشد یك حقیقت وجود دارد وآن این است‌که دردنیای عرب یك غاصب وجود داردکه نه تنها پایگاهی برای بیگانگان است بلکه ضمنا بصورت مرکز جهانی یهودیگری درآمده است .»

روزنامه مزبور درخاتمه مینویسد تصمیم اسرائیل باید مارا بیدار کرده وبجای حمله کردن بیکدیگر باین فکر بیاندازدکه دشمن اول‌ما درقلب دنیای عرب است .

دالائی لاما

بقیه ازصفحه سوم

ولی اظهارات سخنگویان دولت هند مبنی براینکه استقبال مجللی ازدالائی لاما خواهدشدنشان‌میدهد که نهرو دیگر حاضر نیست از اصل همزیستی مسالمت آمیز درمورد حوادثی‌که درمرز های شمالی آن کشور میگذرداستفاده نماید .

دالائی لاما اسیر نیست .

اعلامیه نهرو ثابت‌کردکه ادعای چین کمونیست مبنی براینکه دالائی لاما درحقیقت اسیر عناصر انقلابی تبت میباشد تاچه حد برخلاف حقیقت است.

ولی اکنون معلوم میگردد که پادشاه مردم تبت ورهبرروحانی‌آن کشور بمیل واراده خود عمل کرده است .

ناظرین امور میگویند : روش تدریجی نهرو درتغییررویه‌نسبت بچین کمونیست نشان میدهد آن کشور برای اولین بارازنظرنخست وزیری هند حیثیت خودرا ازدست داده وضمنا آشکار نمودکه‌انقلاب بزرگی درسرزمین اصلی چین در جریان است .

محافل سیاسی اکنون منتظر آنند که چین کمونیست یامبادرت بقطع رابطه سیاسی باهند نموده ویادست باقداماتی برای اغوای دالائی‌لاما وبازگشت او به تبت بزند .

درخواست پانچن لاما

محافل چین ملی خاطر نشان ساختندکه پانچن لاما که بجای دالائی لاماتوسط کمونیستها در راس کمیسیون تدارکات‌تبت قرار گرفته است ازمقامات کمونیستی تقاضا کرده است تاسال۱۹٦۲ هر نوع اصلاحات اجتماعی رادر تبت عقب اندازند .

گفته میشود وی همچنین تقاضا کرده است که هر چه زود تر کمونیستها ازکنترل نظامی خود برتبت دست بکشند .

آغاز نبرد

منابع وابسته بدولت چین ملی اظهار میدارندکه قبائل خامبا نیروئی درحدود ۳۰۰۰۰۰ نفر گرد آورده‌اند تالهاسا پایتخت‌تبت راتصرف نمایند .

این‌عده اکنون در نواحی بین سیکانك و تبت متمرکز شده‌اند.

گزارشهای منتشره در جرائد محلی حاکی است که هواپیماهای چین ملی مرتبا مشغول فروریختن اسلحه و لوازم برای انقلابیون‌تبت میباشند.

گزارش واصله حاکی است که چیانکایشك رئیس جمهوری چین ملی تلگرافی از ۱٤ تن ازرهبران انقلابیون تبت دریافت داشته که طی آن مردم تبت مراتب وفاداری خود را نسبت باو اعلام و تقاضای کمك‌برای انقلابیون نموده‌اند.

تفسیر جرائد لندن

رویتر از لندن اطلاع داد که‌خبر مبنی برورود دالائی لامابه خاك هنددر صفحات اول روزنامه های لندن با حروف درشت چاپ شده گرچه هنوز گزارش های مربوط باین موضوع مورد تائید قرار نگرفته است.

روزنامه ابزرور مینویسد : این فرار یکی از شاهکار های قرن بشمار میرود . روزنامه مزبور تحت عنوان :«تجاوز به تبت » مینویسد: تاکنون حادثه‌ای خشونت آمیزتراز سرکوبی و کشتار مردم مجارستان و تبت در تاریخ به تبت نرسیده است.

روزنامه دیلی میل مینویسد : خدا ناشناسانی که جز ماده بچیز دیگر عقیده ندارند دالائی لاما را از خانه و کاشانه خود خارج‌نمودند . باز هم باید شکرگزار بود که او توانست بسلامت جان بدربرد. این تجاوز به سرزمین مقدس تبت در نظر مردم عرفانی مسلك آن‌ضربه‌ای بود که اثرات آن در آینده‌معلوم خواهد شد.

تاکنون بمردم آسیا و افریقاگفته میشد که کمونیسم دشمن امپریالیسم واستثمار است. گفته‌میشد کمونیسم مظهر عدالت و افتخار و صلح‌برای بشر معمولی است. بسیاری ازمردم و رهبران ملی باین حرف عقیده داشتند درحالیکه به کمونیسم‌اعتقاد ندارند. این مردم از پیومتن به صفوف غربیها خود داری کرده و روش بیطرفی اختیار نمودند. نهرو و ناصر نمونه هائی ازاین گونه رهبران ملی میباشند. با هردوی اینها طوری رفتار شدکه دانستند چه باید بکنند و بین شرق و غرب کدامیك را اختیار نمایند اما این تجربه مدتها زمان لازم داشت و در این فاصله فجایعی نظیر مجارستان و تبت‌پیش آمد.

مردم هند اکنون با حقیقت تلخی روبرو هستند. تصرف یك کشور از طرف چین که همیشه این آرزو رادر سر میپروراند امری است جدا و رفتار بیرحمانه با مردم آن امری دیگر.

مردم جهان دانستند که افعال شورویها و چین کمونیست بانیات آن یکی است.

چرخهای‌گوشت وسبزی خوردکنی سوئدی ستاره نشان ساخت‌کارخانه معظم هوسکوارنا با ٦۵ سال سابقه‌درخشان ازلحاظ استحکام ومرغوبی جنس دردنیا بی‌رقیب است انواع واقسام آن درمغازه‌های معتبر موجود است.



در موقع خرید بعلامت یك ستاره آن توجه فرمائید.

نماینده انحصاری در ایران:

شرکت تضامنی‌تیموریان

«چرخچی»

سبزه میدان ۱ـ۱۸ تلفن ۲٦۷۸۹

آ-۴۲۸۴۲

در سالن مجلل

سینمای همای

سومین هفته نمایش«فیلم نرگس‌آتشپاره

باموفقیت ادامه دارد

دوبله بفارسی



دوبله بفارسی

کمدی موزیکال

شروع سانسها

بعدازظهرها ۲ر۳۰ و ٤ر۳۰

صبحها ۱۰ر۳۰

۶ر۳۰ و ۸ر۳۰

آ-۴۹۲

برنامه جامعه باربد

نمایشنامه‌کمدی نیرنك جدیدباشتراك رخشانی- ژیلا- لواسانی- کوره‌چیان- رستمخانی

تابلو موزیکال رؤیای حافظ

بقلم آقای دکتر ناظر زاده کرمانی

باشتراك بانو ترانه وآقای شهیدی شروع ساعت ۷ونیم بعدازظهر

آ-۲۷۷ ۱-۵

آگهی حراج

شرکت سهامی لوازم ساختمان مقداری آهن آلات فرسوده ولوازم کارگاههای سنگ‌بری و فخاری را ازساعت ۹ر۵ صبح روزشنبه ۲۱ فروردین ماه‌جاری ازطریق حراج درمقابل وجه‌نقد بفروش‌میرساند.

طالبین میتوانند همه روزه‌درساعات اداری اجناس را درمحل واقع در جاده آرامگاه جنوب سیلو- تاسیسات بانك رهنی ایران مراجعه و بازدید نمایند. اجناس فروخته شده‌بایستی حداکثر تا تاریخ ۲٦ فروردین ماه جاری ازمحوطه تاسیسات خارج گردد. هزینه‌حراجو مالیات بعهده خریدار است.

آ-۴۵۵

قابل توجه بانکها وکمپانیها ونمایندگیهای ماشین آلات

قطعه زمینی واقع درخیابان اکباتان مقابل‌شرکت تلفن که‌مناسبترین محل‌جهت نمایندگیها ماشین‌آلات و مغازه‌های لوازم فروشی‌و هرگونه مستغلات میباشد بقطعات کوچك و بزرك تقسیم و برای فروش آماده است.

طالبین میتوانند بدفتر همان محل‌یابه تلفنهای ۳۰۸۸ ـ۳۵۸۸مراجعه نمایند.

آ-۵۰٤

آگهی فروشیں ماشن‌آلات کارخانه چرم سازی تهران

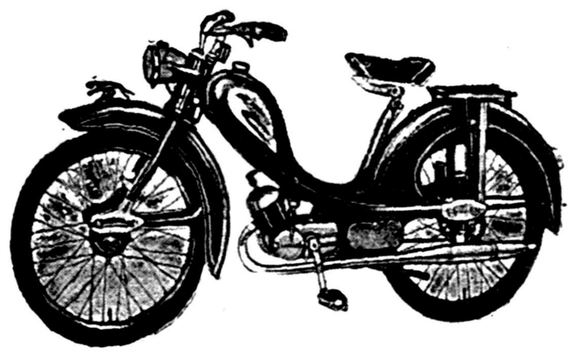
شرکت سهامی چرمسازی تهران‌کلیه ماشین آلات چرمسازی خود را بفروش میرساند طالبین برای کسب اطلاع بیشتر میتوانند بمساختمان کورس واقع درکوچه‌تکیه‌دولت مقابل بازار ویابه تلفنهای ۲٤٤۲۱ـ ۲۱۰٦٦ مراجعه فرمایند. هیئت تصفیه شرکت‌سهامی‌چرمسازی‌تهران

آ-۴٦۱



آ-۴۵٤

((قرعه‌کشی اکسپرس))



شرکت بازرگانی زره

باطلاع خریداران دوچرخه موتوری اکسپرس که دارای کارت قرعه کشی میباشند میرساندکه مراسم قرعه‌کشی ازساعت ۸ الی۱۱ صبح روز ۲۰ فروردین‌ماه ۱۳۳۸ـ درسالن مجلل (سینماکارون) انجام میشود. کارت‌نسخه اول قرعه‌کشی بمنزله کارت ورودی‌است.

شرکت‌کنندگان درمراسم قرعه‌کشی فیلم فرشته وحشی را مجاناملاحظه‌خواهند نمود- ضمنا تهیه‌کننده وکارگردان فیلم فرشته وحشی از اکسپرس در فیلم فرشته وحشی استفاده نموده‌اند.

شرکت بازرگانی زره

خیابان سعدی - تهران

آ-۴۹۸



از : احمد احرار

دورنما

شما هم خلاصه وقایع سال را که اطلاعات درآخرین شماره سال‌گذشته منعکس کرد خوانده‌اید . البته نکات مثبت زیاد داشت وکسی منکر کار مثبت نیست مگر آنکه مغرض باشد، النهایه بعضی نکته ها نیز دردآن دیده میشد که اگر من اهل این آب و خاك نبودم ودر جریان وقایع سال پابپای همین وقایع یکسال از عمر خودم را پشت سر نگذاشته بودم خیال میکردم ذوق افسانه پرداز و خیال پرور خبرنگارها آنرا ساخته و پرداخته است .

آدم وقتی کاری میکند یا حرفی میزند همانوقت نمیتواند درباره قول و فعل خودش قضاوت کند ،باید زمانی بگذرد تا مجال چنین قضاوتی حاصل شود. این گزارش یکساله را اگر همه متصدیان امور بخوانند ، بشرط آنکه تعصب راکنار بگذارند و بخواهند پندی بیاموزند ، لااقل برای فردا درس مفیدی است چون گذشته را که نمیشود کاری کرد منتها از گذشته میتوان برای آینده مددگرفت. مثلا بنده با این عینکی که تقدیر از سرشوخی‌برای چشمم انتخاب‌کرده‌است ببعضی‌فرمایشات‌اولیای امورخیره شدم و از شماچه پنهان خیره ماندم . روز دوم اردیبهشت ماه شهردار تهران مصاحبه کرده‌اند که تا یك هفته دیگر مقدمات ساختمان جاده سوم فراهم میشود. البته همانروز روزنامه ها مصاحبه شهردار را منعکس کردند و مردم هم خواندند بعضی خوشحال شدند. بعضی انتقاد کردند ، بورس اراضی جاده سوم دستخوش تغییراتی شد ویکهفته بر این مصاحبه گذشت اما ساختمان جاده سوم شروع‌نشد و کسی هم سراغ شهردار نرفت که بپرسد راستی ساختمان جاده سوم چه شد تاآنکه سه‌ماه بعد یعنی روز هشتم مرداد خود شهردار رفت‌گلنك ساختمان جاده سوم راطی مراسمی بزمین زد وباز روزنامه ها عکس و تفصیلات منتشر کردند و باز قیمت اراضی تغییر یافت وباز سرو صدای موافق و مخالف بلند شد اما یك مرتبه بعد از مدتی اعلام شدساختمان جاده سوم یکصد میلیون تومان پول میخواهد وشهرداری دیناری درکف نـدارد ! سر خودتان اگـر ایـن گزارش وقایع یکساله در اطلاعات منتشر نشده بود بنده که با خبر و روزنامه سرو کار دارم :صلاموضوع جاده سوم را از یاد برده بودم کما اینکه گویا همه از یاد برده اند. ملاحظه میفرمائید حالا آدم‌باید موضوع جاده سوم رابصورت افسانه وحکایت مرور کند، گیرم اگر قصه حسین کرد شبستری یك قصه نویس و چهارتاکتابفروش را بنوائی میرساند افسانه جاده سوم یکمشت آدم را بجان هم ریخت . یکمشت بردند و یکمشت باختند و آخرش معلوم شد جاده سوم یعنی کشك ! جای دیگر دیدم‌صحبت گران شدن گوشت‌است. شهرداری جدا و شدیدا با این فکر مخالفت میکند، بعد کم‌کم شدت جای خودش رابملایمت میدهد. بعد ملایمت هم بمسالمت بدل میشود و گوشت در ۴۸ ریال«رسما» تثبیت میشود. بقول نویسنده «رپورتاژ» پس از طی مراحل بالاخره امروز « روز آخر اسفند » گوشت بطور معمول‌کیلوئی ۵۳ ریال بدست مردم میرسد ولی قیمت رسمی آن همان ۳۸و۴۵ ریال است ! اینهم از گوشت وامادربیستم تیرماه مدیر کل بنگاه برق‌بخبرنگاران میگوید بزودی هرکس تقاضای برق کند بفاصله دوهفته باو برق داده میشود وروز دوم‌شهریور گفته میشود بعداز تکمیل کارخانجات برق وبکار افتادن برق- مدگرج هرکس‌بیشتربرق مصرف کند جایزه میگیرد . معذالك روز بیست وششم همان ماه بنگاه برق ازمردم‌درخواست میکند برای رضای خدا در مصرف برق‌صرفه‌جوئی کنند .

ماروزنامه‌نویسهادراصطلاح خودمان باین قبیل موضوعات می گوئیم «خبر لاستیکی » یعنی خبری که هر چه بکشند کش می‌آید و هر گزکهنه نمیشود، خوشبختانه از این خبر ها جاده سوم، اتوبوس ، تاکسی،اضافات و ترفیعات هرکدام نوع باروز و مثال و نمونه خبر لاستیکی یا موضوعات کهنه نشدنی هستند. ایکاش حال که سال نو میشود و متصدیان امور نیز که در حسن نیتشان تردیدنیست باروحیه تازه کار خودرااز سرمیگیرند یك ترتیبی اتخاذمیکردند تا علیرغم‌ها روزنامه نویسها مردم از شر این خبرهای لاستیکی رها شوند



باز هم‌آموزگاران

طی یك نامه چاپی می‌نویسند : «در این موقع که فرهنك کشور تحت رهبری اعلیحضرت همایونی پیشرفتهای موثر نموده وسیله‌اولیاء امور توجهی بوضع آموزگارانیکه درسالهای ۳۰و۳۱ استخدام‌شده‌اند نگردیده این قبیل آموزگاران ضمن ابراز هم آهنگی‌برای‌پیشرفت ایران عزیز از ذات اقدس شاهنشاه تمنا دارند اولیاء امور بدرخواستهای قانونی آنان توجه فرمایند فظی باینکه وزارت محترم فرهنك کلیه ترفیعات استحقاقی آموزگاران را تاپایه چهار وکمك آموزگاران‌را تاپایه پنج صادر میفرمایند وبقیه آموزگاران یکی از پایه های استحقاقی اعطا میگردد.آموزگارانی که چهارسال است دریایه سه آموزگاری شب وروز انتظار ترفیع میبرند بپایه‌چهار ودانش آموزی که سال دوم متوسطه از شاگردان این قبیل آموزگاران بوده وبعدا در شغل شریف آموزگاری‌وارد شده از پایه یك بپایه چهار ارتقاء میبابد با توجه باینکه دولت هر موقع تصمیم بصدور یك ترفیع نماید مسلما کلیه کارمندان‌رسمی لااقل یك ترفیع را شامل میباشند برای همیشه آن دانش آموزبا‌آقای آموزگارش از یك‌مزایا استفاده خواهد نمود بهتر است مسئولین امر باین تبعیض ناروا توجه‌فرمایند تا با دستور موکدی که در این زمینه صادر میفرمایند قلب‌عده‌ای آموزگار را که سالهاست برای این آب وخاك زحمت کشیده‌اند تسلی بخشد .»

قدردانی از شهردار کهك

جمعی از مردم کهك برای مامی‌نویسند .از موقعی که آقای‌رضا غفارزاده بسمت بخشداری مسئولیت بخش «کهك» را بعهده گرفته‌است موفق شده است که عمران وآبادی این بخش را پنجاه‌سال بجلو ببرد از جمله تاسیس کارخانه برق و ساختمان حمام دولتی ،غسالخانه و غیره ....

مردم کهك از دولت خواستارند که بخشدار مزبور را تشویق کنند.

لوله‌کشی خیابان مولوی

نامه ای بامضای آقای ،کاظم اکبرزادگان رسیده که طی آن از سازمان آب تهران تقاضا شده است که برای انجام لوله کشی خیابان مولوی اقدام فوری بعمل آورند .

آقای اکبرزادگان می‌نویسند پول لوله کشی منازل خودرا در آذرماه سال گذشته پرداخته ایم وپیوسته انتظار داریم که کار لوله کشی‌این خیابان انجام پذیرد .

عوارض باکیست؟

بانو اشرف امامی مینویسد . قطعه زمینی در دره قصلاق تجریش مالك هستم اداره شهرداری پس از چندین دفعه تغییر نقشه جاده سوم بالاخره قطعه زمین بنده را درمتن جاده قرار دادند اینك سه سال‌است که شهرداری نه قیمت زمین را میپردازد ونه اجازه فروش آنرا میدهد بدبختانه دارائی تجریش‌هم ۹۴۰ریال عوارض ۱۳۳۷ رابعنوان زمین بیاض دریافت داشته است و آنچه اظهار داشتم که این زمین برای جاده سوم متعلق بشهرداری است باظهاراتم ترتیب اثر ندادند واکنون نمیدانم پرداخت عوارض سنوات بعد بعهده کی خواهد بود.

تعمیر وپست هوائی

آقای فرهاد تهرانچی پیشنهاد کرده اند که تمبرهائی که بعنوان یادبود چاپ وبمعرض فروش گذاشته میشود در اغلب دفاترپست که‌در بخش هاهایراست برای فروش ارائه کنند تا اشخاص مایل به تهیه تمبر های مزبور ناچارنشوند که فقط به پست مرکزی مراجعه کرده وبراثر کثرت‌مراجعین‌نتوانند تمبر تهیه کنند ویا احیانا تمبرهای ناقص دریافت نمایند .

آقای فرهادتهرانچی‌ضمنانوشته‌اند که نامه هائی ایشان بوسیله پست زمینی به کشور های خارج ارسال داشته اند یا پس ازمدتی تاخیر بصورت مچاله شده به صاحبان آنها رسیده ویا اصلا نرسیده است و انتظار دارند که اداره پست فکری برای اینکار بعمل آورند .

کمك به کارمندان

آقای حمزه هاشم پور می‌نویسد. چون از بدو تاسیس فروشگاه فردوسی بنام کارمندان دولت افتتاح شده است .و طبق منویات اعلیحضرت همایونی همواره امر فرموده اند رفاه وآسایش کارمندان دولت از هر حیث فراهم شوداستدعا دارم فروشگاه فردوسی از سال جدید برای کمك به کارمندان یا ارائه کارت ومعرفی نامه برای کارمندان دولت تسهیلاتی قائل شوند از قبیل تخفیف و فروش اقساطی رضایت خاطر آنها راجلب نمایند وهم در فروش آنها خیلی تفاوت بعمل آید .

از اینجا و آنجا

طول عمر و علم پزشکی

«دکتر سر چارلز هیرکوا» رئیس دانشکده پزشکی «اوتاگو» درنیوزلاند اظهار داشت ،اینکه گفته میشود پیشرفت علم پزشکی باعث زیادشدن متوسط عمرانسان گردیده ومتوسط فعالیت انسان در ۶۵ سالگی بیش از فعالیت او در سال ۱۹۰۰ شده صحیح نیست .

عده‌ای فکرمیکنند همینکه بسن‌معینی رسیده‌اند پیرشده‌اند در صورتی‌که بعضی ها در سن بیستو پنجسالگی بعلت اینکه نمیتوانند خودرا با محیط آشنا کنند پیرمیشوند و بعضی‌هابا اینکه از شصت سالگی گذشته‌اندباز هم جوان هستند .

دوهفته در هوا

«بوب‌تیم» و«بیل‌کوك» مدت پنجاه و چهار روز در آسمان «کالیفرنیا» با هواپیما پرواز کردند وحاضرشدند روی زمین بنشینند برای خواب و استراحت با همدیگر قرارگذاشته بودند که یکی از آنها بخوابد و دیگری خلبانی هواپیما را بعهده بگیرد .

سوخت گیری هم بدین ترتیب انجام میگرفت که ارتفاع هواپیما را کم میکردند وبرفراز کامیون حامل بنزین که در حال حرکت بود ببرواز خود ادامه میدادند ودرهمین‌حین‌سوختگیری هواپیماانجام میگرفت .

۳۰ ایستگاه تلویزیون

درسال‌جاری۱۹۵۹ تعدادسی ایستگاه تلویزیون در کشور ژاپن افتتاح‌خواهد شد .تعداد دستگاههای تلویزیون که‌در خانه ها و مغازه‌هاو اماکن‌دیگر از آن استفاده میشود بالغ بر دو میلیون و پانصد هزار دستگاه‌خواهد شد .

کارمند مقرراتی

خانم‌جین ازاهالی کالیفرنیا چند روز قبل دیرتر ازمعمول ازخواب برخاست ومتوجه گردید که‌بموقع باداره نخواهد رسید باعجله ازمنزل خارج شده سوار اتوبوس گردید و درحالی کهلوله هفت تیرخودرابه‌پشت راننده گذارده بود، بوی تاکید کرد بدون توقف درایستگاههای بین راه حرکت کند تاوی بتواند بدون تاخیر بکار خودبرسد وباین ترتیب نشان داد که‌کارمند مقرراتی است .

۱۲۲ بار

مرد شصت و پنج ساله ای باتهام بدمستی در خیابان‌دردادگاه«دربیشایر» انگلستان حاضر شد دادگاه پس از رسیدگی باتهام وی ، ویرا آزاد کرد زیرا این مرد یکصد و بیست و یك مرتبه دیگر هم بهمین اتهام دردادگاه حاضر شده بود .

تلفن مستقیم

کمپانی «بل» که برتلفنهای ایالت نیویورك نظارت دارد اعلام داشت که نیم میلیون مشترك تلفون نیویورك میتوانند بدون گرفتن مرکز ،با چهل وپنج میلیون مشترك تلفن سراسر ایالات متحده امریکا صحبت کنند . سخنگوی کمپانی مزبور اظهار داشت که هر مشترکی میتواند با چرخاندن هرنمره‌ای که بخواهد با هر مشترك از ۴۵ میلیون مشترك امریکائی‌صحبت نماید .

کمپانی مزبور برای اینکه مشترکین نیویورك بتوانند باتمام تلفنهای‌امریکا تماس بگیرند مبلغ چهل میلیون‌دلار خرج خواهد کرد وانجام این طرح‌مدت پنجسال طول خواهد کشید .

سخنگوی مزبور اضافه نمود که تا یکسال دیگر مشترکین نیویورك و نواحی آن میتوانند با تلفن خود با تمام امریکا صحبت نمایند .

بدنبال زن چاق موطلائی

پلیس نیویورك برای دستگیری یك زن چاق موطلائی باتهام سرقت یك نوزاد ۱۵۰ ساعته از زایشگاه فعالیت شدیدی میکند . یکصد وپنجاه نفراز ماموربن زن ومرد پلیس بجستجوی این زن پرداخته‌اند ولی هنوز از وی اثری بدست نیامده است .مطبوعات ناچار شدند که طریقه تغذیه نوزاد را در صفحات اول خود چاپ کنند تا دزد بچه طبق آن عمل نماید وازمرگ نوزاد جلو گیری گردد .

همچنین اشاره کردندکه برنامه‌غذائی نوزاد باید هر دو روز تغییر کند . علت‌اینکه پلیس باین زن چاق مو طلائی مشکوك شدند این است که‌وی در سه سال قبل کودکی را از بیمارستان سانفرانسیسکو دزدیده‌بود وآنرا به یکی‌از کشیشان سپرده بود.

فیلمی از حیوانات

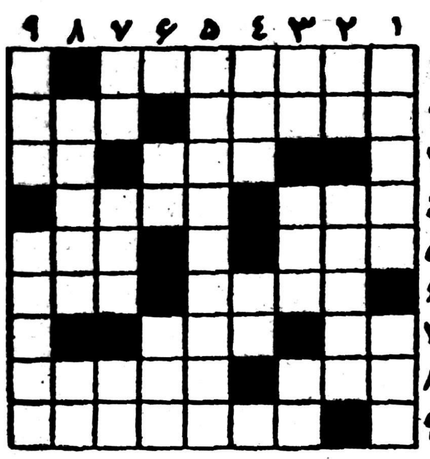
بزودی تهیه یك‌فیلم‌رنگی ازحیوانات منطقه استوائی و اطراف منطقه‌استوا وجنوب چین در چین کمونیست‌بپایان خواهد رسید .این فیلم که توسط استودیوی (اول اوت) چین‌کمونیست با همکاری استودیوی علمی مسکو تهیه شده در اول ماه مه آماده‌نمایش خواهد بود .در این فیلم بیش از یك هزار حیوان‌وحشی‌وغیروحشی‌وهمچنین زیبائی کوههای چین نشان دادمشده است .

دومین گاز

هراسی در کالیفرنیا طبق عرف و عادت محلی حق‌دارد فقط یك‌مرتبه صاحب خودرا گاز بگیرد ولی چنانچه برای دومین بار صاحب خودرا گاز گرفت ، صاحب آن حق دارد اسب را بکشد زیرا کسی که دوبار توسط اسب گزیده‌شده‌است احساس ننك و عار میکند وفقط باکشتن اسب این ننك پاك میشود .

بدین ترتیب دومین گاز هر اسب نشان مرك آن اسب میباشد .

جدول کلمات متقاطع شماره ۱۱۸۳



افقی :۱- شاعر بارش را جز عمل چیزی ندانسته است ۲- ساکن آسایشگاه- از چیز هائی که همه باریکش را ستوده‌اند ۳- نوع گوشتی آن هم معروف است - دنباله سوزن ٤ - وسیله سوراخ کردن- آش محبوب یزدی ٥- از واحد های نظامی - زیرکی و آگاهی ٦-بام یار تصنیفساز- راهروئی درزیر زمین ۷- ضمیری است - اشکبوس مثل آن برخروشیده بود- کرشمه‌وناز - حواله‌اش را بامرسل‌الریاح کرده‌اند ۹- از معروفترین انواع گاو است !

عمودی :۱- لقبی برای بعضی پیرزنهای پرمکروفسون- هم شما دارید هم گردو !۲- خالص‌ترین نوع آن کائولن‌است - معمولا برای فاطمی میجویند !۳- ازدنباله های خاك- فیلسوف معروف آلمانی - بوداده که باشد زبروزرنگ‌ترمیشود ٤- سرقمار هم میزنند - منقار کوتاه- پیوسته ولاینقطع ٦- چمنی که بجای اینکه سرش‌را بزنند تهش‌را زده‌اند - آباد ورسوم ۷-بی‌کموزیاد -از فلزات -پساوند مانند ۸- اززروزیور های لباس شب- واحدوزن۹- مبارك شبانه .

حل جدول شماره ۱۱۸۲

افقی: ۱-گلستان- فخ ۲- ازن-کسب ۳- سفته - ثلاث ٤- آهن - دراج ٥- لم- سفید ٦- مات- یقه ۷- ساغری- لر ۸- بستر- اسما ۹- شکم- مسکین.

عمودی: ۱-گوساله - بش ۲- فهم- مسك ۳- ساتن- ماتم ٤- تزم- ساغر ٥- ان- دفتر٦- ثری- یاس ۷-کلاهی- سك ۸- نساج- قلمی ۹- خبث- تهران.

تجارتخانه قزل‌ایاغ

خیابان سعدی شمالی تلفن ۳۴۳۰۰

ورود عالی ترین بذرهای سبزیجات -گل- وپیاز -بذرچمن - کود شیمیائی -سموم دفع آفات را به علاقمندان مژده میدهد .

آ-۴۴۰

کشاورزان عزیز

برای خرید کمباین خودرو ویدك‌کش‌هرچه زودتر مراجعه فرمائید چون تعدادکمی باقی مانده است کمباین کهنه باکمباین نو معاوضه میکنیم.

تراکتور کهنه باتراکتورنو معاوضه‌میکنیم

نمایشگاه بزرك‌اتومبیل‌وتراکتور

خیابان تهران‌نو ایستگاه‌فرودگاه تلفن۳۷۰۰٤

۳۰۳۸۸۷ -

آ-۴۱۸ (۱) کلید

اظهارنظر آقایان پزشکان محترم درمورد آبعلی درکنگره پزشکی رامسر

Abeali PRODUCTION

یخچال نورژ



فروشگاه یخچالهای نورژ لاله‌زار روبروی سینما تمدن تلفن ۳۱۸۳۴

ازکسانیکه قبلا خریداری نموده‌اند تقاضا میشود برای دریافت یخچال خودمراجعه نمایند

آ-۴۴۶

آقایان پینه‌کاران توجه فرمائید

تیمیت

کشت پینه‌شما را بیمه می‌کند

برای اطلاعات بیشتر به :

کی . بی . سی - فردوسی شمالی شماره ۵۸۳

تلفن ۳۶۸۳۶ مراجعه فرمائید

فیات ۱۱۰۰ FIAT 1100

بامزایای جدید گارانتی میشود

آ-۴۴۴





بمصدیق گسانیکه نمایشگاههای اروپا را دیده‌اند. صندلی ومیزهای ما ازهرحیث باآنها رقابت میکند

شرکت زندگی نو

شماره ۱۵ نیشابور

تا ۱۵ فروردین در قیمت صندلیها تخفیف‌کلی داده میشود

آ-۴۴۲

مقالات وگزارشهای خارجی

قاسم تقاضاهای کمونیستها را اجابت میکند

اختلاف عراق و جمهوری متحده عربی بنحو روزافزونی رنگ مذهبی میگیرد

THE CHRISTIAN SCIENCE MONITOR

بیروت ـ ژنرال عبدالکریم قاسم اکنون لااقل دو تقاضا از هشت تقاضائی را که کمونیست های عراق از او داشتند انجام داده است .

او کشور خودرا از پیمان بغداد بیرون برده ودادرسی افسرانی راکه در شورش اخیر موصل دست داشتند آغاز کرده است .

این اخبار مقارن با اعلامیه کمیته سیاسی اتحادیه عرب در قاهره شده که تقاضای تشکیل جلسه فوری وزیران خارجه اعضای دهگانه خودرا در بیروت کرده است .این جلسه کشمکش شدید عراق وجمهوری متحده عربی را مورد بحث قرار خواهد داد .

اهمیت کناره گیری عراق از پیمان بغداد در اثرات آن بر خود پیمان نیست ،زیرا از انقلاب ۱۴ ژوئیه ببعد عراق بعنوان یك عضو فعال پیمان در حساب نمی آید و پیمان بغداد بیشتر بصورت سیستمی از اتحادیه های نظامی دو جانبه بین امریکا ازیك طرف و ایران و ترکیه و پاکستان از طرف دیگر درآمده است .

اجابت تقاضا

در واقع باتوجه به جنبه های طرفدار کمونیستی ژنرال قاسم ،اعضای باقی مانده پیمان میلی به شرکت دادن عراق در طرحهای اخیر نظامی خود نمیداشتند حتی اگر بغداد در داخل اتحادیه میماند .

اهمیت اقدام در اجابت تقاضای کمونیست های عراقی است که بدنبال شورش موصل بعمل آوردند،شورشی که نفوذ کمونیست هارا بطور کلی در سیرتاسر حکومت عراق افزایش داد .

ژنرال قاسم با محاکمه چهار افسر عراقی متهم به فعالیت های ضدحکومت، یك تقاضای دیگر کمونیست هارا نیز اجابت کرده است ـ یعنی تصفیه نیرو های مسلح از عناصر مخالف رژیم طرفدار کمونیستی عراق .

سرهنك مجید محمد امین ،دادستان کل نظامی ،در آغاز محاکمات اعلام کرد که :«این نخستین دادرسی از یك سلسله محاکمات توطئه کنندگان برضد جمهوری دموکراتیك ماست که آلت دست خائن به ناسیونالیسم عربی ،جمال عبدالناصر ،اند .

نتیجه آنکه عراقی ها در آستانه یك سلسله محاکمات طولانی دیگرهستند که میدان نطق ها ونشنامهای سرهنك امین وسرهنك فاضل عباس مهداوی، رئیس دادگاه خلق خواهد بود .

سرهنك مهداوی را بسیاری یك کمونیست میدانند .

نباید انتظار داشت که توصیه ژنرال قاسم به سر دبیران عراقی در ۲۴ مارس در مورد خودداری از انتقاد عبدالناصر ، کمکی به آرامش طوفانی عراق و جمهوری متحده عربی کند .

ناظرین مجرب عقیده دارند که این ادامه تاکتیك ژنرال قاسم است که خود بالاتر از منازعه وکشمکش بماند ودر عین حال اجازه دهد که این منازعه بتوسط وسائلی ازقبیل دادگاه سرهنك مهداوی جریان یابد .مطبوعات عراق احتیاجی ندارند به انتقادات عبدالناصر از ژنرال قاسم «پاسخ» بدهند ،آنها کافی است فقط گزارش اظهارات سخنگویان حکومتی را .در جریان دادرسی های جاری وآینده بدهند .

مساعی جمیله

دراین اثنا رادیو بغداد اعلام کرد که عراق با کناره گیری از پیمان بغداد یك «جمهوری آزاد ومستقل و دارای حاکمیت شده است که روابط خودرا با همه کشور ها بطور عموم و دول همسایه بخصوص بر دوستی ، برابری و منافع متقابل مبتنی نموده.» ولی روابط بایکی از «دول همسایه» یعنی ایران «رضایت بخش نیست و فرماندار نظامی عراق منطقه خانقین را در مرز ایران برروی وسائط نقلیه فاقد اجازه مخصوص مسدود اعلام کرده پیشنهاد تشکیل کنفرانس وزیران خارجه عرب در بیروت بدنبال تقاضای سودان بودکه ازاتحادیه عرب درخواست کرد مساعی جمیله خودرادر کشمکش بین عراق و جمهوری متحده عربی بکار برد .

بنا بگزارش ،جمهوری متحده عربی چنین کنفرانسی را مورد قبول قرار داده زیرا عقیده دارد از پشتیبانی اکثریت اعضای اتحادیه عرب درنبرد ضد کمونیستی خود برخوردار است. عراق با کنفرانس پیشنهادی موافقتی ندارد .

با این ترتیب اگر کنفرانس ممکن است بیشتر موجب تشدید اختلافات کنونی شود تا آرام ساختن آن .

در عین حال دو حادثه دیگر ضمن مسئله روابط عراق و جمهوری متحده عربی قابل تذکر است :

۱ـ هیئتی از ۵۰ تن علمای سوریه به قاهره آمده اند و کنفرانس سه روزه ای باعلمای مصر تشکیل داده اند تا به «حملات و هتاکی های کمونیست ها نسبت به ناسیونالیست های عرب و شخصیت های مذهبی» رسیدگی کنند .

۲ـ رهبران مسلمان درکشور مسلمان مالایا اعلامیه ۲۳ مارس رئیس دانشگاه الازهر قاهره را در مورد جنگ مقدس با کمونیست ها ستایش کرده اند .

این دو واقعه وخصوصا کنفرانس فوری علما در قاهره ،رنگ مذهبی کشمکش بغداد و قاهره را تندتر کرده است .توانائی علمای جمهوری متحده عربی را در برانگیختن احساسات مصریها وسوریها برضد عراق از طریق مواعظ خود در مساجد ،نباید کم گرفت .

کریسچن ساینس مونیتور

چینی ها با اکثریت مردم تبت روبرو یند

درنتیجه قیام اخیر حکومت چین تصمیم به تغییر سازمان اجتماعی تبت گرفته است

THE TIMES

کوشش چینی ها برای آنکه نشان دهند فقط مرتجعین بی آبرو درتبت سر قیام تبت قرار دارند مخالف همه شواهد است ،از جمله شواهد مربوط به خودشان .پس از سه روز نبردمرحله اول قیام چینی ها اعلام کردند که بیش از ۴ هزار تبتی تسلیم شده اند وگزارش های دیگر خبراز قتل دو هزار تن می داد .

اکنون گزارشهائی درباره توقیف روحانیون تبت از طرف چینی ها می رسد وبالاخره دالائی لاما تصمیم گرفته است به «انقلابیون» ملحق شود .

با وجود این هنوز معلوم نیست چه تعدادی از تبتی ها به قیام پیوسته اند، اگر چه مسلم است که بیشتر تبتی ها خواهان بیرون رفتن چینی هاهستند.

همچنین معلوم نیست که در آخر کار چه چیز باعث اشتعال آتش قیام در لهاسا شد .

شورش خامبا

در نخستین سالهای فرمانروائی چینی ها مشکلی در لهاسا وجود نداشت . در ۱۹۵۷ هنگامی که چینی ها اصلاحات مورد نظر خودرا لااقل تا ۱۹۶۲ معوق گذاشتند و اعلام شد که تاوقتی قشر های بالاتر تحت فرمان در نیامده اند اصلاحات صورت نخواهد گرفت ،بنظر میرسید که مقاومت منفی در برابر فشار چینی ها قوت گرفته است .بنابراین چرا اکنون تبت دست بقیام زده ،در حالی که خود چینی ها این برمیلی به تغییر وتحول را شناخته اند ؟

این جریان را ممکن است از شورش ۱۹۵۶ «خامبا» تعقیب کرد که ازشرق تبت تا نواحی جنوبی لهاسارا در چند ماهه گذشته فرا گرفت .آیا اظهارات افراد قبیله خامبادر مورد هجوم مهاجر نشینان چینی به تبت سبب برانگیختن سایر تبتی ها شده است .آیا آنها توانسته اند رهبران تبتی را در لهاسا متقاعد سازند که باتوجه به عقب نشینی چینی ها بهترین سیاست وارد آوردن ضربات اضافی است ؟بنظر میرسد که ترس ها وفشار های بسیاری تبتی هارا بطرف اعمال مایوسانه ای رانده است وآنها با این تقاضای میهن پرستانه و پرشور قیام کردند که بحال خود گذاشته شوند .

نتایج قیام از اعلامیه سخت چوئن لای آشکار است .حکومت تبت منحل شده ،حکومت نظامی درشهرهای بزرگ برقرار گردیده وکمیته مقدماتی ناحیه خود مختار تبت تجدید تشکیلات یافته واوضاع را بدست میگیرد .این کمیته در ۱۹۵۶ پس از مدتها تاخیر بعنوان استخوان بندی حکومت تبت نوین تشکیل یافت .دالائی لاما وپانچن لاما روسای آنرا تشکیل میدادند وبیشتر اعضای ۵۱ نفری آن از تبتی ها بودند. اکنون ۱۸ تن از اعضای تبتی برکنار شده وتنها ۱۱ تن تبتی بجای آنها گماشته شده اند وبقیه چینی هستند. وبهرحال دیگر هیچ امیدی به خود مختاری واقعی تبت نمی توان داشت.

ادامه اصلاحات

مهمترین وشدیدترین تغییر عبارت از تصمیم چینی ها است باینکه اصلاحات را دیگر بتعویق نیندازند ومستقیما در راه ساختمان «یك تبت نوین دمکراتیك و سوسیالیست» گام بردارند .

سازمان اجتماعی ومذهبی قرون وسطائی تبت دارای بعضی خصوصیات نامطبوع وهمچنین جالب بوده است .چینی ها ممکن است ادعا کنند که تغییرات را تحمیل نمی کنند و شاید به نسل جوان تری که اصلاحات را استقبال می نماید اشاره کنند .ولی در سایر نقاط چین نیز «بیماری ناسیونالیسم محلی» درمیان ماموربن جوان تعلیم یافته یکن وهمچنین سالخوردگان و مرتجعین سرکوب شده است .چینی ها دراین مورد باید یك نظریه کمونیستی قدیمی تر راکه متعلق به لنین است بیاد آورند که میگوید :«اگر ملتی در داخل مرز های دولت معینی بزور نگهداشته شود و برغم تمایل آشکار خود .. نتواند حق تعیین شکل زندگی خودرا از طریق رای آزادانه وبدون مداخله نیروهای یك دولت قوی تر بدست آورد .... در آن صورت ما باالحاق و انضمام روبرو هستیم .»بدین ترتیب «ناسیونالیست های محلی» تبت میتوانند به لنین استناد کنند ،ولی الحاق و انضمام تبت ادامه دارد .

تایمز

نماینده مخصوص اطلاعات

انتشار اثر ادبی یك نویسنده ایرانی درپاریس

محافل ادبی وعلمی، ازاین بانوی هنرمند وعالیقدر ایرانی تجلیل کردند

پرفسور پاستور والری رادوگفت: مافرانسویها وسیله عوامل بیشمار فرهنگی و احساسی بایران بستگی داریم

پاریس ـ محمد ،رضا عسکری



روز سه شنبه این هفته در مرکز ادبی «انترآلیه» در پاریس از مقام و هنر یکی از نویسندگان و فضلای معاصر ایران تجلیل شد . دراین میهمانی که به دعوت جمعیت «فرانس ایران» تشکیل شده بود گذشته از آقای انتظام ، سفیر کبیر ایران و شخصیت های فرهنگی و علمی ایران عده قابل ملاحظه ای از بزرگان علم وادب فرانسه نیز حاضر بودند .

این میهمانی به مناسبت انتشار یك اثر جدید از بانو امینه پاکروان به زبان فرانسه در پاریس بود . «نسل چهارم» ، آخرین اثر بانو پاکروان همان سه شنبه عصر گذشته در پاریس انتشار یافت . این رمان قبلا بصورت پاورقی در ژورنال دوتهران منتشر شده است .

در آغاز این جشن (دوشس دولا ـ روشفو کلد) که از خاندان قدیمی ومعروف لاروشفو کلد بوده وخود درزمره زنان ادیب وهنر شناس امروز پاریس بشمار می رود طی نطقی گفت :

برای من بسیار موجب خوشنودی وافتخار است که امشب بشما ازطرف جمعیت فرانس ایران به مناسبت انتشار کتاب بسیارزیبائی که از طرف یکی از هموطنانتان نوشته شده تبریك گویم. بانو امینه پاکروان در کشور شما ، در محافل ادبی شهرت و درخشش فراوان دارد و ژنرال پاکروان نیز که همه اورا می شناسید فرزند این نویسنده فقید و عالیقدر است.

این افتخار را . که می توانم در این مجلس بشما خوش آمد بگویم، مدیون مادام هلو دبیر جمعیت ایران و فرانس هستم . مادام هلو چون در یك زوری ادبی عضویت دارد گمان برده می توانم کمو بیش راجع بیك زمان قضاوت نمایم .

مادام هلو همچنین بیادارد که من درسال ۱۹۴۵ در باز گشت خود ازسر زمین سعدی ، چه شوروهیجانی داشتم وتاچه حد دیدار زیبائی های ایران درمن اثر گذارده بود .اطمینان دارم دیگر هموطنانم هم که فرصت گرانبهای دیدار ایران را بدست آورده اند دراین احساس با من شریکند بخصوص آقای پرفسور (پاستور والری رادو) که در مراسم گشایش بنای نوین انستیتو پاستور در ایران شرکت کردند، آقای البر کامو دانشمند عالیقدر ما وآقایان هنری گوربن پودزه که در این مجلس حضور دارند .

پس از شاردن ، گوبینو وبیسکو ایران نویسندگان فرانسه رابسوی خود جلب کرد ، کنجکاوی مارا بیدار ساخت وازآن به بعد تصویر خودرا در ادبیات فرانسه منعکس ساخت . هریك از ما بالذتی وصف ناپذیر ، اگر بهبیداری ندیده باشد، در خواب گنبد های طلائی مساجد اصفهان ، گلهای سرخ شیراز و مینیاتور های بی نظیر ایران راکه در روی آن آثاری از ظرافت وذوق زندگی شاهزادگان ایرانی به چشم می خورد می بینند.... این از ایرانست که علم ابن سینا ، شعر سعدی ، عمر خیام و فردوسی در دسترس ما نهاده شده ، درهمین اواخر ، یك رمان فوق العاده، بوف کور صادق هدایت مردم فرانسه را تکان داد ... امروز طی یك درام گیرا ، نه تنها یاد خانه های قدیمی وباغهای ایران نزد ما برانگیخته می شود ، بلکه تصاویر بسیاری ازایرانی وزندگی ایرانی بدست ما می رسد اینها همه در زمانی است بنام «نسل چهارم» .

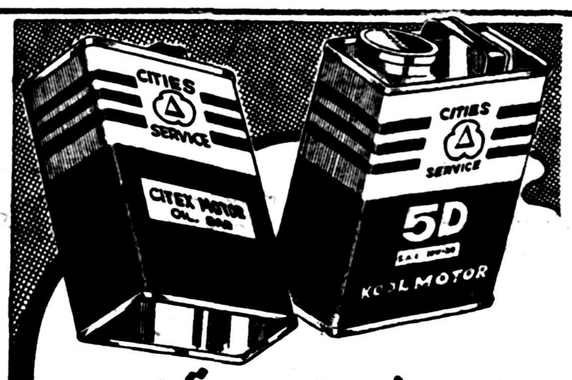
من در تهران توفیق دیدار مادام پاکروان را بدست آوردم وذوق و ذکاوت وهوشمندی او اعجاب مرا برانگیخت .

بانو پاکروان در تهران بدنیا آمده مادر بزرك او فرانسوی بوده ، بانو پاکروان دریك محیط «کاریر» پرورش یافته زیرا پدرش و شوهرش هردو دیپلمات بودند . بانو پاکروان بدینترتیب توانست مسافرتهای متعددی به ترکیه ، مصر ، اتریش ،آلمان، لیژ وپاریس بنماید .

بانو پاکروان استاد زبان فرانسه وتاریخ هنر در دانشکده ادبیات دانشگاه تهران بود . این بانوی ایرانی مستقیم در نهایت روانی و زیبائی بفرانسه می نوشت ، او هم چنین به خوبی به زبانهای انگلیسی، آلمانی وایتالیائی سخن می گفت .

دوسال پیش بانو پاکروان همراه نمایشگاهی از مینیاتور های ایرانی بفرانسه ، انگلستان ، هلند ،اتریش وسوئیس سفر کردو کنفرانسهائی در اطراف مینیاتور ایران ایراد داشت . افسوس که مرگ در تهران درماه ژوئیه گذشته گریبان او را گرفت . آثار مادام پاکروان بزبان فرانسه و شامل چندین رمان یك بیوگرافی است:شاهزاده بی سرگذشت که برنده جایزه ادبی ریوارول گردید آقا محمدخان که وسیله انستیتو ایران و فرانسه چاپ شده ، قزوین، پایتخت فراموش شد ، عباس میرزا (بیوگرافی) که اکنون زیر چاپست فصل چهارم که امشب از طرف نشریات گرآد منتشر می گردد کتابی است لبریز از زیبائی وظرافت من شخصا تا آخرین صفحه این کتاب را به آخر نرساندم نتوانستم آنرا رها نمایم .

تا تمام



روغن موتور سیتیز

روغن : کول موتور

صد در صد خالص بیمه کننده ماشین شماست



نمایندگی شرکت سهامی شیدیز
خیابان سعدی . تلفن ۳۶۸۰۵ ـ ۳۶۲۷۱

آ ـ ۳۴۸



دوربین شما هرچه باشد با فیلم کداک عکس بگیرید تا دقیقترین وروشنترین عکس را تحویل شما بدهد

آ ـ ۴۵۲



مارلون براندو ـ مونتگمری کلیفت ـ دین مارتین

بالاخره از روز سه شنبه ۱۷ ر ۱ ر ۲۸ ساعت ۵ ر ۱۰ صبح بزرگترین و مهیج ترین اثر سینمائی جهان که باهمکاری سه ستاره هنرمند با ارزش جهان در سه سینمای

رادیو سیتی ـ حافظ ـ ایفل

بروی پرده می آید

شیرهای جوان

سینماسکوپ دوبله بفارسی

مارلون براندو ،مونتگمری، کلیفت،دین مارتین

شیرهای جوان عالیترین اثری است که نظیر آن در ده سال اخیر دیده نشده است

نمایش فیلمهای :

جسی جمس: در رادیو سیتی — دلاور جنگل: درحافظ — نعره انتقام: در ایفل

فقط تا روز دوشنبه ادامه دارد

آ ـ ۴۶۴

مصاحبه خبرنگارما با استانداران کرمان و آذربایجان

ساختمان یك‌هتل مدرن درکرمان آغاز خواهد شد

کارخانه شیر پاستوریزه آذربایجان دربهار افتتاح میشود

امروز خبرنگار ما با آقایان محمد دادور و محسن رئیس استانداران کرمان و آذربایجان شرقی که اخیرا بتهران آمده‌اند مصاحبه‌ای درباره وضع عمومی استانهای کرمان و آذربایجان بعمل آورد.

آقای دادور درباره کرمان گفت: حسب الامر اعلیحضرت همایونی یك سلسله کار های عمرانی مهم هم اکنون در آن‌استان در جریان‌است وچون رفت و آمد به‌آن استان افزایش یافته و همه ماهه‌سیاحان خارجی باستان مزبور می‌آیند و کرمان هم‌فاقد هتل آبرومند است لذا در اثر مذاکره‌ای که‌با عده‌ای از علاقمندان و بازرگانان بعمل آمد آنها حاضر شدند که پنج میلیون ریال برای اینکار اختصاص دهند و پنج میلیون ریال دیگر نیز درنظر است ا زیکی از بانك هایا موسسه بنیاد پهلوی بعنوان وام گرفته‌شود و ساختمان یك هتل وسیع و جدید آبرومند شروع گردد. امید میرود اینکار تا چند ماه دیگر انجام‌شود.

استاندار کرمان سپس راجع به وضع خواروبار کرمان گفت با وجود اینکه منطقه کرمان غله‌خیز و حشم‌پرور نیستو باید احتیاجات خود را از خارج تهیه‌کند با این وجود وضع خواروبار عمومی بسیار خوب و کاملا رضایت بخش است.

درباره امور شهر سازی کرمان آقای دادور اضافه کرد درماه گذشته کلنك لوله کشی شهر کرمان بنام شاهنشاه بزمین زده شد و عملیات آن آغاز گردید در کنار مسجد تاریخی ملك در ماه گذشته‌خیابانی کشیده شد و اسفالت خیابانهای محمد رضا شاه پهلوی و صمصام و شاهپور و بسیاری از پیاده روهای خیابانهای مختلف قبل از سال‌جاری خاتمه یافت.

استاندار کرمان‌سپس افزود دو بخش زرند و بافت تبدیل به شهرستان گردید و رسمیت آن بزودی ابلاغ خواهد شد. کارخانه برق سیرجان نیز افتتاح و شروع بکار کرد. مقدمات ساختمان آسایشگاه مسلولین فراهم گردید و تاکنون ۲۰ میلیون ریال وام نیز از طرف دولت بصاحبان حرفه های مختلف داده شده است.

استاندار کرمان در پایان درباره معادن کرمان گفت برای استخراج ذغال سنك کرمان که از مرغوب‌ترین ذغال سنگها بشمار میرودهم اکنون مطالعاتی در جریان‌است.

چرا بتهران آمدم

آقای رئیس استاندار آذربایجان ابتدا گفت برای کار های عمرانی آذربایجان بین سازمان برنامه و شهرداریهای شهرستان آذربایجان قراردادهائی در مورد اسفالت، آب‌و برق‌وایجاد کشتارگاه منعقدگردیده که طبق آن سازمان‌برنامه تعهد نموده صدی پنجاه‌هزینه امورعمرانی را بپردازد چون مقدمات امورمزبور از طرف‌شهرداریها فراهم شده‌است من بتهران آمده‌ام تا بسازمان‌برنامه اطلاع دهم که درپرداخت هزینه های مورد تعهد اقدام نماید آقای رئیس سپس درباره وضع عمومی آذربایجان گفت : وضع مردم‌از همه لحاظ خوب است چه ازلحاظ امنیت‌وچه‌ازلحاظ ارزاق وخواروبار، کارخانه شیرپاستوریزه آذربایجان نصب گردیده ودر فصل بهارافتتاح و بهره‌برداری ازآن‌آغاز خواهدشد. همچنین تا اواخر بهار کارخانجات میوه خشك کنی و بسته بندی‌میوه و کنسرو سازی در شهرستانهای مراغه و آذر شهر افتتاح خواهد شد.



آقای محسن‌رئیس



آقای دادور

آقای رئیس درباره امور عمرانی که انجام شده گفت : تاکنون‌پنج حلقه چاه عمیق در شهرستانهای اسکو ـ ممقان ـ مراغه ـ میانه از طرف اهالی با کمك بانك‌کشاورزی که به‌آنها وام های طویل المدت‌داده بود حفر گردیده و بهره برداری‌از آنها شروع شده‌است.

از طرف دولت تاکنون بیش از ۲۰ میلیون ریال وام به‌صاحبان‌حرفه و صنعتهای مختلف داده شده است استاندار آذربایجان در پایان گفت چون یك مدت در آذربایجان‌گوشت کمیاب گردید وعلت آن فرستادن خشم به‌نقاط دیگر بود لذادستور داده شد که‌در این‌باره تعدیل گردد و این موضوع تحت کنترل‌درآید، تا هم نیازمندی محل تامین شودو هم به‌تهران فرستاده شود.

حوادث گوناگون

قابله ناشی بدو اتهام محکوم شد

روزپنجشنبه شعبه‌هیجدهم جنحه بریاست آقای حسینعلی حجازی باتهام زن پنجاه ساله‌ای بنام‌بانو صاحب‌جان معروف به سارا که باتهام قتل غیرعمد زن جوانی تحت تعقیب قرار گرفته بود رسیدگی بعمل آورد . چندی‌قبل زن جوانی بنا کبری هنگام وضع حمل فوت کرد و جسد وی در اداره پزشکی‌قانونی مورد معاینه قرارگرفت . پزشکان نظر دادند که کبری دراثر عدم مهارت‌قابله فوت کرده است . پرونده این ماجرا در دادسرای تهران‌تحت رسیدگی قرار گرفت و بانوی قابله که زن پنجاه ساله‌ای بود بدستور بازپرس مربوطه بازداشت شد و تحقیقاتی از وی بعمل‌آمد. وی منکر هرگونه دخالتی در جریان وضع حمل بانو کبری بود ولی سرانجام براثرتحقیقات متوالی اظهار کرد که بعلت اصرار روحاله شوهر متوفی‌وضع حمل بانو کبری را بعهده‌گرفته است ضمنا بانو سارا علاوه‌براین اتهام بجرم دخالت غیرمجاز در امور پزشکی نیز تحت تعقیب قرار گرفت و پرونده پس‌ازتکمیل بدادگاه فرستاده شد روحاله شوهر متوفی در دادگاه میگفت درخیابان گرگان ساکن هستم‌و درجریان وضع حمل همسرم‌براثر فقر مالی ببانو سارا مراجعه‌کردم واطمینان داشتم که دخالت وی موجب خطری نخواهد شد زیرا دختر خردسالم زری را هم‌همین سارا بدنیا آورده بود سارا سرانجام دعوت مرا قبول کرد و بخانه‌ما آمد و زایمان انجام‌شد ولی بعداز آن حال همسرم رو بوخامت گذاشت و قبل‌از اینکه دربیمارستان مورد معالجه قرار گیرد درگذشت. دادگاه پس‌از استماع مدافعات سارا وی را از نظر دخالت درامور پزشکی‌بشش ماه واز جهت قتل غیرعمد بانو کبری‌بیکسال زندان محکوم‌کرد.

پیرمرد ۷۱ ساله عاشق دختر ۱۴ ساله‌ای شده !

عاشق پیر باتهام ایجاد مزاحمت وتهدید دستگیر وبدادسرا فرستاده شد

روز پنجشنبه پیر مرد ۷۱ ساله‌ای بنام حیدر که عاشق دختر چهارده ساله‌ای بنام شهین شده و موجب مزاحمت وی گردیده بود بنا به شکایت پدر ومادر دختر از طرف مامورین کلانتری ۱۵ دستگیر شد.

حیدر که در یکی از دهات‌اطراف تهران دارای زن و فرزند ونوه می باشد چندی قبل برای پیدا کردن کار بتهران آمد و در خانه شخصی بنام عباس بعنوان سرایدار مسکونت کرد. حیدر پس از مدتی اقامت در این منزل دلباخته دختر چهارده‌ساله صاحبخانه‌شد و از آن پس‌روزها کار خودرا نیز رها کرده و شهین رادر راه مدرسه تعقیب میکرد واگر کسی متعرض او میشد خودرا مستخدم خانه شهین معرفی میکرد .

بالاخره جریان این ماجرا بگوش صاحبخانه رسید و وی نیز پیرمرد عاشق پیشه را ازمنزل خود بیرون کردو دخترش را بعقد یکی از خواستگارانش در آورد .

پیغام عاشق پیر !

عباس گمان میبرد که با اخراج حیدر و عقد دخترش ماجرا خاتمه یافته است ولی حیدر نه تنها دست از کار خود بر نداشت بلکه دو روز بعد از مراسم عقد کنان شهین ، پدر ومادر او پیغام فرستادکه اگر طلاق شهین را نگیرند وبا ازدواج وی موافقت نکنند بعروس و داماد صدمه خواهد زد .

چون خانواده این دختر از دست مزاحمتهای پیر مرد بستوه آمده بودند ناچار جریان را بکلانتری۱۵ اطلاع دادند حیدر باتهام ایجاد مزاحمت و تهدید دستگیر شدپس از باز جوئی بداد سرا فرستاده‌شد.

تصادف اتومبیل موجب مرك رفتگر بود

راننده‌ای‌که این رفتگر را زیرگرفته شناخته نشده‌است

صبح روز پنجشنبه عابرینی که از خیابان بوذرجمهری عبور می کردند متوجه شدند جنازه مردی درکنار خیابان افتاده است جنازه این مردکه ساعتی بعد معلوم‌شد فرج‌الله نام دارد و رفتگر برزن۳ میباشد باداره‌پزشکی قانونی‌منتقل شد وجریان بکلانتری ۹ گزارش گردید .

پزشك قانونی پس‌از معاینه اعلام کرد مرك درنتیجه شکستگی ستون فقرات رویداده است . با اعلام این نظر مامورین آگاهی کلانتری ۹ مشغول تحقیق درمحل شدند وبا قرائنی که بدست آمد حدس زده شد اتومبیلی که‌برای یك ساختمان نیمه‌تمام این‌خیابان خاك آورده بااین‌رفتگر که مشغول تمیز کردن خیابان بوده تصادف کرده و چون صبح زود کسی شاهد این تصادف نبوده راننده متواری شده است عصر روزپنج شنبه یکی‌از رانندگان کامیونی که برای ساختمان خاك حمل می کرده بکلانتری جلب شد و قرار است چند راننده دیگرنیز جهت تحقیقات بکلانتری احضار شوند .

تصادف موتوسیکلت با عابر

عصر روز پنجشنبه موتو سیکلت شماره ۱۲۴ برانندگی حسین احمدی فرزند تقی در خیابان شاهرضا حوالی پل چوبی با پیر مرد عابری بنام محمد ابراهیمی فرزند علی‌اکبر تصادف و اورا بشدت مجروح کرد مجروح بلا فاصله توسط مامورین کلانتری ۱۳ به بیمارستان شفا منتقل و راننده با پرونده امرتحویل دادسرا گردید.

از چهارگوشه اجتماع

برنامه بازار روز فردا

خیابان برمك شرق ثبت اسناد
کوچه نوبهار خیابان نادری
خیابان باغ سپهسالار
پشت بانك بازرگانی خیابان‌سعدی
خیابان بوذرجمهری مقابل کوچه چاله حصار
کوچه بهار خیابان لاله زار

لطفا یاد داشت فرمائید

برنامه امروز

درانجمن ایران و آمریکا

ساعت ۵ کلوپ بریج
ساعت ۷ نمایش فیلم (ورود آزاد)

ورود

آقای عبدالله عقیلی مشاور مالی‌راه آهن که سال گذشته برای مطالعه بانگلستان مسافرت نموده بودندروز گذشته بتهران وارد شدند.

شهرداری‌سهم خودرا در «سوپرمارکت» میپردازد

فعلا دو فروشگاه بزرك تاسیس میشود

امروز از شهرداری تهران کسب اطلاع شد که مقدمات تاسیس فروشگاه بزرك خواربار از هر جهت فراهم شده است و چون مبلغ ۲۰ میلیون ریال سهمیه شهرداری میبایستی پرداخت گردد شهرداری تهران بوزارت کشور اطلاع داد که مبلغ مزبور تامین اعتبار شده وبشرکت خوار بار پر داخت گردد مبلغ ۲۰ میلیون ریال از اعتبار امور شهرداریها پرداخت میشود فروشگاه بزرك خواربار (سوپر مارکت)فعلا دو فروشگاه یکی در شمال و یکی در جنوب تهران تاسیس مینماید و پس از شروع بکار این دو فروشگاه نمایندگی فروش به‌سهامداران خود که‌از خواربار فروشی های تهران هستند خواهد داد .

تهیه مقدمات استفاده از برق آلستوم

وضع برقهای اختصاصی نیزتحت مطالعه قرار میگیرد

تیمسار آجودانی مدیر کل بنگاه برق بخبرنگار ماگفت طبق‌دستور آقای نخست وزیر مشغول مطالعه هستیم تادرنحوه بهره برداری وتوزیع نیروی برق آلستوم درحدود وحوزه برقهای اختصاصی راه حل مناسبی پیداکنیم مدیرکل برق افزودکه طرزسیم کشی وتاسیسات فنی‌پاره‌ای ازاین شرکتها بااصول فنی تطبیق نمیکند وبنگاه کل برق امیدوارامست تاخاتمه فروردین ماه بتواند بااتخاذ تصمیمی هردوجنبه موضوع را حل نماید.

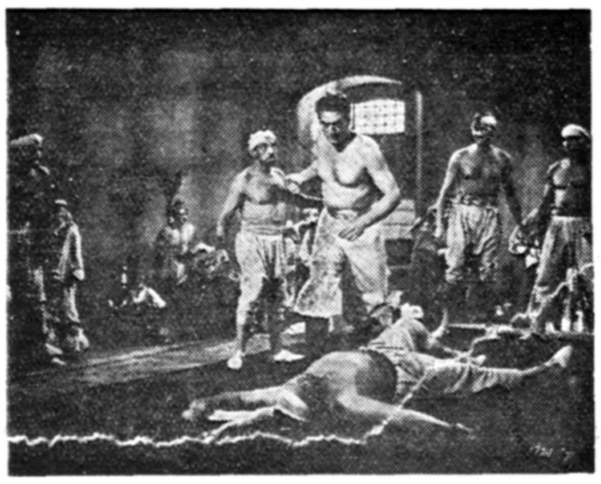
کارخانه برق آلستوم قادراست‌که برق ۲۲۰ ولت کامل در تمام شبانروز دراختیار ساکنین تهران قراردهد وبااین ترتیب بنظر میرسد که بابکار افتادن کارخانه برق پنجاه هزار کیلواتی جدید نیاز مندی کلیه مشترکین ومتقاضیان برق تهران وشمیرانات مرتفع خواهدشد.

بزرگترین فیلم سال که همه انتظار آنرا دارند در سه سینمای مجلل

رکس ـ پلازا ـ متروپل

((روبنده بغداد))

(رنگی) دوبله بفارسی دراستودیو پلازا





باشرکت

بزرگترین

هنرمندان آمریکا

ویکتور ماتیور ـ ماری بلا نشارد

ویرجینیا فیلد

داستان این فیلم نظیرداستانهای هزارو یکشب است که بابهترین سبك بروی‌پرده نمایش می‌آید

هنگامیکه صفاوآرامش تمام مشرق زمین را فراگرفته بود حادثه بوقوع پیوست‌که عنوان شگفت‌ترین داستانهای تاریخ را بدست آورد



- ۵۴ -

نمیدانم چرا بدون جهت ناگهان موضوع صحبت‌راتغییر دادم واز او پرسیدم :

« آیا شما تمام زندگیتارادرایتالیا گذرانده اید ؟ هیچگاه ازاین کشور خارج نشده‌اید ؟ »

اوپاسخ داد :

ـآری .آیا آمبرویز این موضوع رابشما نگفته‌بود ؟خانواده‌مادری من ساکن شهررم بوده وپدرم ،الکساندر کورین از آن مردانی بودکه بسختی درشهری دوام می‌آوردند .او هیچگاه نتوانسته بودزندگی درانگلستان را تحمل نماید ، وفکر می‌کنم باخانواده خود درکرنوال روابط خوبی نداشت اوزندگی درشهررم رادوست میداشت ، وبامادرم‌زوج‌خوبی راتشکیل‌میداد. ولی زندگی آنها بسختی میگذشت ،وهمواره بابی‌پولی دست بگریبان بودند .در طفولیت من‌باین زندگی عادت کرده بودم ، ولی وقتی بزرگ‌شدم ازآن رنج میبردم .

من پرسیدم:

ـآیا پدر ومادرشما هردو فوت کرده‌اند ؟

ـآری،پدرم هنگامیکه شانزده ساله بودم وفات یافت . مادرم ومن پنج سال تمام یعنی تاهنگام ازدواجم' باکوزیمو سانگالتی تنها زندگی میکردیم .این‌پنج‌سال زندگی اسفناکی داشتیم .از شهری به شهر دیگر سرگردان بودیم ، وهیچگاه اطمینان نداشتیم که‌غذای روز بعدما تامین باشد .میدانید ، فیلیپ ،من ایام جوانی پرسعادتی رانگذرانده ام. روز یکشنبه فکر میکردم چقدر ایام جوانی بازندگی کنونی‌لوئیز تفاوت‌داشته است ..

در نتیجه او هنگام ازدواج اولش بیست ویکسال داشت یعنی هم سن لوئیز بود . من از خود میپرسیدم راشل ومادرش قبل از آشنائی‌با سانگالتی چگونه زندگی کرده بودند . شاید آنها در آنهنگام زبان ایتالیائی تدریس میکردند . . . .

راشل ادامه داد :

«مادر من بسیار زیبا بود . من فقط سیمای خود را از او به ارث برده‌ام. اوقامتی کشیده داشت و گونی از سنك مرمر تراشیده شده بود. مانند اکثر زنهائی که این قامت را دارند. بطور ناگهانی زیبائی خود را از دست داد ، چاق شد، واز آرایش خودداری کرد ، من خشنود بودم که پدرم در آنهنگام وجود نداشت تا او را با این قیافه به‌بیند . من خوشحال بودم که پدرم وجود نداشت تا کارهائی را که او در آنهنگام مینمود مشاهده نماید . »

صدای او آرام و طبیعی بود ، وبدون تاسف صحبت میکرد ، مع‌الوصف در حالیکه او در مقابل آتش بخاری کتابخانه نشسته و من او را تماشا میکردم ،بغود میگفتم که از زندگی او چیز زیادی نمیدانستم و هیچگاه گذشته‌اش را برایم روشن نمی‌نمود، راشل اشاره به زندگی محدود لوئیز کرده بودو حق داشت این زندگی را محدود بخواند . زندگی من نیز محدود بود. من بیست و چهارسال داشتم وباستثنای سالهای تحصیلم درهاروواکسفورد با هیچ چیز از زندگی جز این پانصد جریب زمین نمی شناختم . من نمیدانستم برای زنی مانند دختر عمویم راشل مهاجرت از شهری بشهر دیگر ، ترك میهن و کاشانه خویش وبالاخره ازدواج وتجدید ازدواج چه اثری بجا میگذاشت . آیا راشل گذشته را مانند دری درپشت خود بسته بود و دیگر نمیخواست آنرا باز کند و یا آیا گاهگاهی‌باین گذشته فکر مینمود ؟

من پرسیدم :

«آیا او از شما خیلی پیرتر بود ؟

او جواب داد :

ـگوزیمو ؟نه ، یکی دوسال سنش از من بیشتر بود. در فلورانس مادرم باو معرفی شده بود، مادر من همواره میل داشت باسانگالتی‌هاآشنا شود. یکسال طول کشید توگوزیمو توانست تصمیم بگیرد بین مادرم و من کدام یك را انتخاب‌کند . در این یکسال ،مادر بیچاره‌ام زیبائی خود را ازدست داد، ودر نتیجه در مقابل من شکست خورد . زندگی ماکه انتظار میرفت باسعادت همراه باشد با شکست روبرو شد. حتما آمبرویز این داستان را برای شما نوشته است . داستان غم آوری میباشد .»

من میخواستم بگویم :«نه . آمبرویز سرنگهدارتر از آن بود که شما تصور میکردید . هنگامیکه موضوعی او را میرنجاند ویا متنفر میساخت ، آمبرویز اصولا آنموضوع را فراموش مینمود . او هیچگاه راجع به زندگی گذشته شما برای من چیزی جز اینکه سانگالتی در دوئل کشته شده ننوشته است .» ولی من سخن نگفتم . فهمیدم که من نیز مایل نبودم‌آنچه مربوط به سانگالتی ویا مادر راشل و زندگی آنها در فلورانس بودبدانم. میخواستم بروی گذشته راشل در رامقفل کنم .

گفتم :

«آری ،آری ،آمبرویز برایم نوشته است . . .»

راشل آهی کشید و ناراحتی پشت سرش را جابجا کرد.

گفت :

«آه ،اکنون این موضوعها دیگر فراموش شده بنظر می‌آید . زن جوانی که سالهای مدید این زندگی را نموده دیگر من نیستم.میدانید،زندگی مشترك من و کوزیمو سانگالتی تقریبا دهسال طول کشیده است ، حتی اگر در مقابل دنیارا بمن هبه میکردند ، من حاضر نبودم به ایام جوانی خود باز گردم . تجربهٔ من تجربهٔ بسیار تلخی بود .

من گفتم :

ـاختیار دارید، اینطور که صحبت میکنید مثل اینست که شما نودو نه سال از عمرتان گذشته باشد .

او پاسخ داد :

ـسی‌و پنج سال که گذشته است . برای یك زن سی‌وپنج سال ونودو نه‌سال زیاد فرقی ندارد. »

سپس مرا نگاهی نمودو لبخندی زد .

من گفتم :

«عجیب؟ من فکر میکردم مسن‌ترباشید .

راشل گفت :

ـاغلب زنها این حرف شما را توهین بخود میدانستند ولی من آنرا بعنوان یك تمجید قبول میکنم . متشکرم ، فیلیپ .»

بدون اینکه بمن امکان پاسخ دهد ، راشل ادامه داد :

«روی قطعه کاغذی که شما امروز صبح‌بداخل آتش پرتاب کردید ، چه نوشته شده بود ؟ »

حمله بقدر ناگهانی بود که من در مقابل آن بلادفاع ماندم . در حالیکه بزحمت‌بزاق خود را قورت میدادم ، برای طفره رفتن از پاسخ گفتم :

«کاغذ ؟کدام کاغذ؟

راشل گفت :

ـخود را بکوچه علی چپ نزنید شما منظور مرا خوب درك کردید . منظورم قطعه کاغذی به‌خط آمبرویز بودکه شما برای اینکه من آنرانخوانم سوزاندید .»

نیازمندیها و آگهی‌های کوچک

استخدام

یک پرستار جهت نوزاد مورد نیاز است تلفن ۸۱۲۵۷ مراجعه شود.
۸-۴ آ-۳۰۲

استخدام

یکنفر مترجم درجه اول و با تجربه کافی که بتواند نامه های تجارتی را بزبان فرانسه ترجمه و تایپ نماید برای بعد از ظهرها یا اوقات دیگر لطفا بشماره ۷خیابان ناصر خسرو سمرای روشن مراجعه فرمائید.
۱-۳ آ-۱۶۵

یکنفر ماشین نویس که کاملا از عهده لاتین‌وفارسی برآید بشرکت سهم خیابان فرانسه بهرامی کاشی ۶۹ مراجعه نمایند.
۱-۳ آ-۱۵۹

Wanted:

1. Medical Doctor with perfect knowledge of English language and excellent Persian style for translating scientific texts in part-time work.

2. Salesman for veterinary products with knowledge in chemistry or veterinary medicine for visiting poultry breeders and live stock raisers. Knowledge of English necessary.

Applications to be made to the Pfizer Agency Teheran, Ave. Saadi Ardekani Building, Tel. 36702
آ-۳۷۵

استخدام

یکنفر نقشه کش با سابقه که در مورد نقشه کشی مهارت داشته باشد برای تمام روز استخدام میشود.
جنرال مکانیک شاهرضا جنب کالج البرز بین ساعت ۵ تا ۷ بعد از ظهر مراجعه نمایند.
آ-۴۲۸

استخدام پیشخدمت

چند نفر پیشخدمت با سابقه که بزبان انگلیسی آشنائی کامل داشته ودو هتل‌ها سابقه کار داشته‌باشند استخدام میشود داوطلبان با تلفن ۶۹۵۴۲ مذاکره نمایند.
آ-۳۹۱ ۱-۲

استخدام نقاش

سازمان فاکوپا برای انجام امور تبلیغاتی بچند نفر نقاش ورزیده نیازمند است.
نشانی : خیابان نادری - کوچه گوهرشاد شماره ۲۶

یکنفر دوشیزه یا بانوی جوان برای کار دریک محکمه مدرن‌برای عصرها مورد نیاز است. لطفاشماره ۵۳۱ دفتر راهنمای روزنامه اطلاعات مراجعه فرمایند.
۱-۲ آ-۳۵۹

به چند دوشیزه یابانو جهت فروشندگی سیار در تهران و شهرستانها نیازمندیم شرکت‌ناصح فردوسی کوچه سیرك.

یکنفر متخصص

که بتواندبهره‌برداری‌ازدستگاههای توربین را عهده داروسرپرستی‌نماید ودارای تجربیات ومعلومات کافی‌باشد برای یکی از شرکت های تولید خارج از مرکز مورد احتیاج است طالبین به تلفن ۲۴۶۹۵ مراجعه نمایند.
آ-۳۱۹۳۹ ۱-۱۰

یکنفر مهندس یا متخصص برق که بامور توزیع و شبکه‌فشار قوی و فشار ضعیف وارد و تجربه داشته باشد برای یکی از شرکت های تولیدی خارج از مرکز مورد احتیاج است طالبین به تلفن۲۴۶۹۵ مراجعه فرمایند.
آ-۳۱۹۴۱ ۱-۱۰

دو نفر الکتریسین که بامور دستگاه های انشعاب و فرمان برق وارد و دارای معلومات و تجربیات کافی باشند برای‌یکی از شرکتهای تولیدی‌خارج از مرکز مورد احتیاج است طالبین به تلفن ۲۴۶۹۵ مراجعه فرمایند.
آ-۳۱۹۴۳ ۱-۱۰

یکنفر که بزبان انگلیسی کاملا مسلط بوده وماشین‌نویسی بعداندسابقه اطلاعات‌تجارتی‌داشته باشد برای تمام روز نیازمندیم.
بشرکت سهامی ریسندگی و بافندگی ری خیابان بوذرجمهری غربی‌ساختمان ری تلفن۲۸۴۰۳ و ۳۳۲۱۳۶ مراجعه شود.

برای‌مدیریت رستوران

بیك نفر بانوی باسابقه نیازمند است خیابان شاه باسارز درخشان جنب سینما نیاگارا به آقای بهبود درخشانی مراجعه‌شود.ساعت‌مراجعه ۹ تا ۱۱

مستغلات

هر مبلغ پول میخواهید

مستقیما باورقه‌مالکیت رجوع‌فرمائید لاله زار ۳۹۷۸۴ به بنگاه کوشان
آ-۴۴۱۱۶ ۱۲-۲۰

اجاره داده میشود

باغی بمساحت ۷۰۰۰ متر مربع در۷ کیلو متری جنوب غربی طهران در جاده رباط کریم ساختمان جنوبی و شمالی آن دارای هر گونه راحتی‌است برای کارخانجات و گل کاری ومرغ داری و غیره مناسب میباشد .طالبین لاله‌زار بینگاه کوشان مراجعه نمایند .
۱-۵ آ-۲۰۹

یکبابخانه مدرن و مشجر دارای ۸ اطاق و لوازم آب لوله کشی و برق با فضای زیاد واقع در خیابان شاه چهار راه فروردین باجاره واگذار میشود طالبین به تلفن ۴۱۵۸۴مراجعه فرمایند .
آ-۲۰۵ ۱-۲

اجاره- لوکس ترین منازل برای اجاره در اختیار موسسه توریست ایران میباشد - خیابان فردوسی شمالی کاشی۶۷۷ تلفنهای۳۳۲۷۷ و ۳۲۳۶۸
۱-۲ آ-۶۳

یکباب گاراژ بمساحت ۱۶۰۰مترو دارای‌جایگاه های‌متعددارای‌آب‌لوله با برق‌سه‌فازواقع درچهارراه‌قلمستان خیابان اصفهان ملکی اینجانب‌علی گیوی باجاره واگذار میشود طالبین بهمان گاراژ بشخص خودم ونماینده اینجانب سید جواد فخرائی مراجعه فرمایند تا ترتیب واگذاری آن‌داده شود.

علی گیوی
آ-۳۲۰۰۵ ۱-۳

در یك رستوران مدرن درشرف افتتاح سه محل برای ویترین‌نمایش کالا و آگهی موجود است طالبین خیابان شاه جنب سینما نیاگارا به آقای بهمن درخشانی مراجعه‌نمایند ساعت مراجعه از۹ صبح الی۱۲
آ-۳۶۳ ۳

واگذار میشود

مغازه آبدار چهار راه شاه جنب کوچه ملك واگذار میشود مراجعین ۵الی ۷ مراجعه فرمایند.
۱-۲ آ-۲۸۹

یکدستگاه ساختمان‌چهار اشکوبه در جبهه شاهرضا نزدیك میدان فردوسی که بازیرزمین مشتمل بر بیست اطاق است جهت دوایر دولتی و شرکتها باجاره واگذار میشود طالبین بین ساعت ۱۰تا ۱۲ بتلفن شماره ۲۴۴۵۴ مراجعه نمایند.
آ-۳۷۳

یکباب مغازه در خیابان لاله زار با قفسه و ویترین واگذار میشود طالبین به بنگاه کوشان تلفن ۳۹۷۸۴ مراجعه فرمایند.
۱-۳ آ-۳۲۵۸۷

خانهٔ بمساحت هزارمتر با آب لوله وبرق واقع درخیابان ری دو راه‌مهندس مناسب برای کارخانه وانبار کالای تجارتی و گاراژ و اتوشوئی اجاره داده می شود طالبین برای‌دیدن محل ومذاکره بمخیابان ری سه‌راه امین حضور بازرگانی سعادت تلفن ۳۰۵۰۸۶ مراجعه فرمایند .
آ- ۴۰۳

یك باب مطب باسابقه

۱۵ساله واگذار میشود . طالبین بداروخانه دکترطبری‌پور چهارراه خوش آذربایجان آقای شادکام‌یا تلفن ۴۰۲۷۴ مراجعه نمایند .
۱-۳ آ-۳۰۸۰۳

دکتر فتاح موسوی دیپلمه فدرال سویس متخصص امراض داخلی نشانی - تبریز خیابان تربیت جنب دربند حاج فرج
۹-۱۶ آ-۳۰۳۱۱

یکنفر خانم ماشین‌نویس انگلیسی وفارسی درجه یك باحقوق مکفی استخدام میشود . خیابان علائی - ساختمان سابق بانك بین الملل دبیرخانه کمیسیون مشترك ایران و امریکا تلفن ۰۰۷داخلی ۳۱۹۹۵
آ-۳۸۳

نامه‌رسان بادوچرخه شخصی و سپردن وجه نقد استخدام میشود. شما و مطبوعات- خیابان سعدی پاساژ سعدی
آ-۳۸۱

بارمن

یك نفر بانوی جوان که انگلیسی بتواند صحبت کندبرای اداره کردن باریك هتل مورد احتیاج است‌لطفا به تلفن ۶۳۶۳۹ مراجعه فرمائید.
۸-۴ آ-۳۲۹

آگهی های متفرقه

۳دستگاه ضبط صوت کارکرده - سالم مورد احتیاج است.
دارندگان می‌توانند بعداز ظهرها به تلفن ۲۶۰۶۶ مراجعه فرمایند .
۱- ۳ آ-۳۹۹

دام داران - سازندگان ساختمان مالکین آبادیها توجه فرمایند

میدان کاه شمال در خیابان تخت طاوس جنوب تپه باغ صبا واقع‌است و با وسائل سریع کاه مرغوب را بهر مقدار وهر کجا که باشد حمل و تحویل مینماید ویااینکه خریدار است بنگاه کمال تلفنهای ۳۶۴۳۳ و ۳۴۵۲۵
آ-۳۰۱۷۵ ۱-۱۰

تلمبه فوگل اطریش درهمه اروپا مشهور است نماینده انحصاری شرکت سهامی تهران اروپ
آ-۴۴۵۷۲ ۱-۲۰

چاپخانه کوچکی با کلیه لوازم باجاره داده میشود و یابا شخصی که بامور چاپی آشنائی دارد شریك میشود ودر صورت لزوم به فروش میرسد طالبین به تلفن ۳۴۰۵۳ مراجعه کنند .
آ-۳۲۰۵۷ ۱-۳

گمشده

یك‌برك گواهی موقت لیسانس و همچنین اوراق دیگر بنام کامبیز ناصر آذری مفقود گردیده استاز جوینده خواهش دارم که اوراق‌مزبور را بکتابخانه امریکا - خیابان نادری مسترد نمایدومژدگانی دریافت دارد
آ-۲۱۱۰۹

بفروش میرسد

فروشی درکرج

باغچه بمساحت یکهزار ویانصد متر با پنج اطاق و گلخانه تلفن و برق با منظره عبور دائمی آب نهر شهرداری واقعه درجلوی جاده‌اسفالته تهران به کرج شش کیلو متری‌به پل کرج برای دیدن و مذاکره رجوع فرمائید -لاله‌زار ۳۹۷۸۴
به‌بنگاه کوشان

یك ویترین با شیشه ۶ میلیمتری برای فروش آماده‌است طالبین‌بمغازه مبینی مقابل سینما .کریستال‌مراجعه فرمایند.

فروش اتومبیل

بفروش میرسد

پنتیاك ۵۱ بسیار تمیز حسن‌آباد مکاسخانه دیانا تلفن ۶۶۵۶۸
۱- ۲ آ-۳۹۳

یك ایران است و یك تهران
یك تهران است و یك

نمایشگاه بزرك اتومبیل و تراکتور

خیابان تهران‌نو-ایستگاه فرودگاه تلفن ۳۷۰۰۴ -۳۰۳۸۸۷

اتومبیل کرایه بنز مدل ۵۴ بدون پیش قسط یك دستگاه

اتومبیل شخصی بنز مدل ۵۵ یك دستگاه

اتومبیل تاکسی فیات مدل ۵۷ یك دستگاه

کامیون کمپرسی گاز یکدستگاه موتوسیکلت روزی ۵۰ ریال

تراکتور کهنه با تراکتور نوعوض میکنیم.
آ-۴۱۶ (۱)



خمیر دندان کلگیت باگاردول
دندانهای شمارا تمیز و زیبا
ونفس شمارا معطر میکند
وبجلوگیری ازفساددندان کمك مینماید

خمیر دندان کلگیت‌دارای‌گاردول است وگاردول‌ماده مخصوصی است که‌بجلوگیری از فساد دندان کمك میکند.

کلگیت بوی‌بد دهان اغلب افرادرا درتمام‌روز از بین‌میبرد - دندانهای شمارا تمیز میکند وزیبائی آنها را آشکار میدارد.

اطفال نیز از کف کردن و طعم خوشمزه آن‌خوششان می‌آید.



کاردول روی دندان شما فشرهای نامرئی مخصوص ایجاد میکند که بجلو گیری از فساد دندان کمك مینماید.



کلگیت نفس‌شمارا خوشبو میکند و در عین حال دندان شمارا تمیز مینماید

خمیر دندان کلگیت پرفروش‌ترین خمیر دندان دنیاست

CDC-58-1-RH

راهنمای پزشکی

دکترهای متخصص دربیماریهای قلب

دکتر تیمور کلالی

متخصص بیماری های‌قلب‌ازدانشگاه پاریس خیابان شاه آباد عمارت ۱۰ طبقه پذیرائی بعداز ظهر ها تلفن مطب ۳۴۱۲۲ منزل ۴۰۰۹۶

دکتر شاپور صدری

خیابان سعدی بالای بیمارستان‌امیر اعلم روبروی هدایت‌تلفن ۳۲۳۹۲
پذیرائی : ٤ تا ٨ بعد از ظهر

دکتر دانشگر

امراض مقاربتی جلدی تناسلی و سستی امراض زنانه و نازائی‌خیابان سپه مقابل پستخانه تلفن ۳۰۲۴۱۶

دکتر صادقی

درمان سوزاك تازه و کهنه وسستی وناتوانی‌جنسی‌مردان پذیرائی‌عصرها خیابان ری اول صدرالاشراف

دکتر معانی

امراض‌مقاربتی -مجاری ادرارامراض زنانه و سستی خیابان فردوسی مقابل بانك ملی ایران

دکتر ا - پولوسا

متخصص‌بیماری های‌مقاربتی،مجاری ادرار و تناسلی‌پذیرائی صبح‌وعصر خیابان فردوسی شمالی مقابل‌خیابان گوشك کوچه صادق تلفن ۴۶۵۸۹

دکترهای متخصص درامراض پوست

دکتر محققی

دانشیاردانشکده پزشکی
پذیرائی از ٤ تا ٨ بعد از ظهر
نشانی دروازه دولت‌روبروی‌بمب بتزین تلفن ۳۳۰۰۹

دکتر حسن محقق یزدی

متخصص بیماری های پوست و آمیزش از آمریکا خیابان پهلوی چهارراه امیر اکرم ٤-٨

دکتر محمد دادخواه

علاج قاطع و لاغری -ضعف قوابابرق ترك تریاك ومرفین وهروئین‌درینجروز اول لاله‌زار ازطرف میدان سپه تلفن ۳۸۱۷۰

احتیاجات زندگی

نقشه‌های ساختمانی

قبل از تهیه هرگونه‌نقشه‌ساختمانی از مجموعه نقشه‌های ساختمانی شرکت فرازنو دیدن کنید ابتدای خیابان منوچهری پاساژ ساعتچی تلفن ۳۰۲۶۰۱

بذر افشان نظامی

بهترین تخم گل تخم سبزی تخم چمن وکودشیمیائی را از اینجا تهیه کنید می گذارد نبش خیابان نادری چهارراه کمپانی طبقه ۲

سالن جدید دوزندگی‌سلوك

افتتاح سالن جدید دوزندگی‌سلوك را باطلاع عموم آقایان میرسانیم .
لاله‌زار میهران تلفن ۳۳۰۳۶

تعمیرات درمنازل

تعمیرات رادیو -رادیو گرام- ضبط صوت‌و یخچال تحت نظر مهندس تحصیل کرده اروپا در منزل تلفن ۳۰۳۱۲۴

هما

بانوان باسلیقه

شیك ترین کیف عالی ترین مدل تحت‌نظر متخصصین کار ازموده با ارزانترین قیمت که درکیف‌سازی‌هما مقابل مجلس تهیه میشود ابتیاع فرمائید .

آرایش وزیبائی

سالن آرایش وزیبائی آلبا تلفن۴۶۷۸۵ تحت نظر مادام هوانسیان ومتخصص آرایش سر آلبا شاهرضاجنب‌لوان‌تور

آژانس اردستانی

مطلع‌ترین موسسه درباره تهیه‌همه نوع مسکن و اتومبیل
نشانی - خیابان شاه چهارراه سی متری تلفن ۸۱۹۴۹

دکترهای متخصص درمجاری ادرار و تناسلی

دکتر محمد رضا مسعد

رزیدنت سابق بیمارستان های آمریکا درمان قطعی بیماری های مقاربتی پذیرائی : ۸-٤ بعد ازظهر اول سعدی - چهارراه دروازه‌دولت

دکترهای متخصص درامراض گوش و حلق وبینی

دکتر آزاد

متخصص گوش و گلو و بینی‌خیابان منوچهری کوچه ارباب جمشیدپذیرائی از ٤ تا ۵و۸ بعداز ظهر تلفن ۳۹۵۸۸ و۳۹۵۸٤صبح‌هابا تعیین وقت قبلی

دکترهای متخصص درامراض داخلی

دکتر عبدالله یغمائی- متخصص در بیماری های داخلی کودکان پذیرائی ٤تا ٨ بعداز ظهر نشانی تجریش خیابان شهرداری تلفن مطب ۸٤۶۳۱ منزل ۸٤۳۱۰

دکتر مسعود امینی

معالج بیماریهای - داخلی -زنانزو کودکان با بیست و دوسال سابقه طبابت - معالجه قطعی بیماری‌های: روماتیسم -سیاتیك - چاقی مفرط درد اعصاب - فلج وسستی اعصاب بوسیله الکتروفیزیو تراپی با وسائل مدرن آلمانی اشعه ماوراء بنفش و مادون قرمز و ماساژ های طبی - شاهرضا - جنب سفارت هندوستان تلفن ٤٤۷۱٤

دکتر اخوان صادقی

بیماری های درونی - کودکان - پوست - مقاربتی سلسبیل چهارراه ولیعصر تلفن ۶۵۰۱۹

دکترهای متخصص درامراض زنان

دکترکیقباد کاوسی

متخصص بیماری های زنان رایمان مخترع تکنیك پلاستیکی برای درمان نازائی از امریکا نشانی‌شاهرضاقابل ایرانشهرپذیرائی عصر ها

پزشکان متخصص درجراحی پلاستیك

دکتر بحری

دانشیار دانشکده پزشکی
متخصص جراحی زیبائی وپلاستیك خیابان سعدی روبروی پمپ بنزین تلفن ۳۰۲٤۸۹

دکترهای متخصص درامراض دهان و دندان

دکتر آرام صفریان

خیابان یوسف آباد روبروی‌ت.ت.ش کوچه سیمی تلفن ٤٤۵۰

دکتر ابوالحسن خلوتی

دندان پزشك سه راه شاه پذیرائی صبح و عصر تلفن ٤۰٤٤٤

دکترهای متخصص دربیماری اعصاب

دکتر جعفر رحمانی

از دانشگاه لندن خیابان پهلوی بالاتر از چهارراه امیر اکرم تلفون ٤۵۱۱٤ پذیرائی صبح و عصر

متخصص بیماریهای جهاز هاضمه

دکتر رفیعی

از دانشگاه پاریس .
معده - کبد -روده -پذیرائی۳تا۸ بعد از ظهر خیابان جامی اول کوچه پاریس .

پلی کلینیك

دکتر صدیقی دکترمجاهدی

رزیدنت سابق بیمارستان های امریکا - بیماری های داخلی-اطفال- مقاربتی -ترك الکل - تریاك و سایر مواد مخدره مجهز بدستگاه های رادیو سکپی -اتروسول تراپی (بخور پنی‌سلین و غیره) دیاترمی پذیرائی‌همه روزه‌بعداز ظهر ها و ایام تعطیل از ۳-۹ بعد از ظهر .
آدرس خیابان شاه روبروی مسجد سپهسالار

آنچه مورد نیاز شما است

تقویم اطلاعات

تقویم اطلاعات

شنبه بیست‌و پنجم رمضان۱۳۷۸
« چهاردهم فروردین ۱۳۳۸
«چهارم آوریل ۱۹۵۹

توپ سحر :ساعت ٤ و۱۷دقیقه
طلوع آفتاب :ساعت ۵و٤٤دقیقه
توپ‌افطار :ساعت ۱۸و٤۰ دقیقه
یکشنبه بیست وششم‌رمضان
توپ‌سحر :ساعت ٤و۱۵دقیقه
طلوع آفتاب :ساعت ۵و٤۳دقیقه
توپ افطار :ساعت ۱۸و٤۱دقیقه

تلفن های اطلاعات

تلفنخانه ۳۰۰۱۱تا ۳۰۰۱۹
شعبه آگهی ۳۰۲۶۳۳ه ۳۰۵۱۰۸
سازمان‌شهرستانها۳۰۵۰۶۷
سرویس‌حوادث ۳۰۳۵۶۹
کانون طوطی ۳۰۰۱۰
اطلاعات هفتگی ۳۰٤۸۷۸
اطلاعات‌بانوان ۳۰۳۳۱۳

تلفنهای مورد نیاز

تلفن شبربانی: ۳۰۰۸۱۵۲۰۰۸٤
آتش‌نشانی ٤٤٤٤۳-٤٤٤٤٤
نگهبانی پلیس تهران ۳۰۲۱۵۰
اداره راهنمائی ۳۰۳۶۱٤
راهنمائی تصادفات ۳۰۲۸۲۵
فرودگاه مهرآباد ٤۱۱۷۳
شرکت تلفن :۳۰۵۵۱۱
نگهبانی برق ٤۳۱۷۸
سازمان آب تهران ۵۱۰۰۰
شرکت‌بیمه بازرگانان ۲٤۰۰۰
داروخانه زیبا : خیابان ویلا .
چهارراه پهلوی تلفن ٤۵۲۹۰

شماره جدید تلفنهای شعبه آگهی های

روزنامه‌اطلاعات

بشرح زیر است:

۳۰۲۶۳۳
۳۰۵۱۰۸

صاحب امتیاز و مدیر مسئول: عباس مسعودی
جای اداره خیابان خیام چاپخانه اطلاعات

تلفن اطلاعات ۳۰۰۱۱

کسبه امشب داروخانه‌ها

داروخانه میر : انتهای شهباز
داروخانه سیما :خیابان‌نواب‌چهارراه شکوفه
داروخانه ستاره: خیابان‌سی‌متری نظامی چهارراه حشمت‌الدوله .
داروخانه حشمت :خیابان‌شهباز
داروخانه شبانه روزی‌امریکائی: مقابل درمانگاه دریفوس .
داروخانه محمدیان : خیابان‌ری‌جنب کوچه آبشار
داروخانه شبانه روزی‌فرزادخیابان قلهك نزدیك داودیه مقابل لبت‌قلهك
داروخانه و آزمایشگاه دکتر امینی (شبانه‌روزی) تلفن ۹۱۹۸۸-نارمك
ایستگاه دفتر بازار مرکزی
داروخانه سعادت:خیابان اسکندری چهارراه‌گلکار

کسبه امشب بیمارستانها

بیمارستانها : مسمومین‌بیمارستان های شفا یحیائیان خیابان ژاله‌تلفن ۳۷۶۳۱ لقمان‌الدوله ادهم خیابان مخصوص پشت باغشاه تلفن ۳۳۲۳۳ مجروحین‌بیمارستانهای رازی‌درخیابان شاهپور و امدادی‌شیروخورشیدخیابان مولوی‌باغ‌فردوس،زایمان‌وعوارض‌زنانه بیمارستان های زنان پیچ شمیران ووزیری خیابان شیخ هادی‌و زایشگاه حمایت مادران ونوزادان‌خیابان‌باستور ودرمانگاه‌جنوب بنگاه حمایت‌مادران خیابان مولوی در مورداحتیاج فوری بپزشك مقابل‌وزارت بهداری‌بوسیله آمبولانس به‌پزشك کشیك عنایت‌می شوید .تلفن ۲۰۰۷۱

دفترخانه‌های درجه یک تهران

دفترخانه ۱۲٤ جلال زرین خیابان سعدی روبروی ایران‌تور تلفن۳۲۱۶۵

دفترخانه اسناد رسمی۱۳۹
رضا عاصم گرگان چهارراه معینیه
تلفن ۳۵۸۳٤

دفترخانه اسناد رسمی درجه ۱ شماره ۷۹ بتصدی محمد امامی‌واقع در چهارراه سید علی کوچه حریری شماره‌تلفن ۳۲۹٤۹

دفتر ازدواج ۲۲ و طلاق ۲٤شمال شهناز خیابان امین‌الدوله ایستگاه گلچین تلفن ۳۰۲۲۶۹ جعفری ابهری

آموزشگاهها

آموزشگاه ربانی

آموزشگاه ماشین‌نویسی ربانی‌شاه آباد از هر حیث مورد اطمینان است تلفن ۳۷۱۳۵

کشور

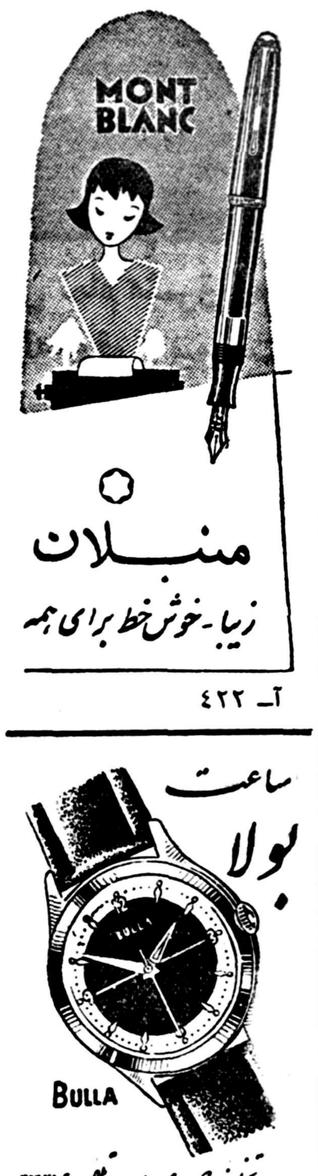
خیام مقابل پارك شهر بااسلوب ده انگشتی

رانندگی

میدانید اسلوب‌صحیح‌رانندگی و میکانیکی را درکجا می‌آموزند فقط در هنرستان فنی پرستو گمرك شاهپور تلفن ۲۳۹۱۶

مدلی صحیح

هنرکده فنی رانندگی و میکانیکی را با آخرین متد علمی بشما می آموزد و تا گرفتن گواهی نامه‌رسمی بشما تعلیم می دهد .
هنرکده فنی روبروی چاپخانه مجلس تلفن ۳۸۰٤۶



منبلان
زیبا - خوش خط برای همه

آ- ۴۲۲

ساعت بولا

نمایندگی انحصاری پارسا تلفن ۲۳۲۱۶

شهرستانها نماینده می‌پذیریم
آ-۴۵۰

طرح مسئله تجارت ایران و فرانسه در هیئت دولت

ممکن است فرانسه ازمزایای دول کاملةالوداد محروم‌شود

مقادیری ازکالاهای صادراتی ایران بفرانسه مانند پنبه و فرش وخشکباردربنادروگمرکات فرانسه مانده وخراب‌شده است

خبرنگار ما اطلاع میدهد که در یکی از جلسات آینده هیئت دولت مسئله تجارت ایران با فرانسه‌مطرح خواهد شد ودرآن جلسه در موردآن تصمیم لازم گرفته خواهد شد.

فرانسویها حاضر نشده‌اند که سهمیه هائی راکه در سال ۵۸ میبایستی برای بعضی کالا های صادراتی ایران بفرانسه مانندپنبه وفرش‌وخشکبار بدهند صادر کنند و سبب شده‌اند بسیاری از این قبیل کالاها در گمرکات فرانسه در بنادر آن کشور معطل بماند و خراب شود.

بهر صورت ممکن است هیئت وزیران تصویب کند تا بر طرف شدن تضییقات از طرف فرانسویها نسبت بواردات کالا های ایرانی به آنکشور فرانسه از حق برخورداری از مزایای دول کاملة الوداد محروم گردیده واز کالا های فرانسوی که وارد کشور میشود ۲۵ در صد سود بازرگانی اضافی اخذ گردد.

۱۹۹ طرح جدید

اسفالت خیابان‌وتامین‌آب مشروب‌شهرهاامسال‌اجرامیشود

گزارشی که از کار های شهر سازی سازمان برنامه طی سال گذشته منتشر شده حاکی است‌که طی سال گذشته جمعا ۲۵۲ قرارداد بارزش ۴۶ میلیارد و ۱۳۲ میلیون‌و ۲۷۲ هزار ریال بین سازمان برنامه وشهرداران‌شهرکشور برای اجرای طرح های مختلف بامضاء رسیده است.

این قراردادها برای تامین آب آشامیدنی واسفالت وبرق و سایر احتیاجات عمومی شهر هاست.

طی سال گذشته تاسیسات آب آشامیدنی نوزده شهرستان پایان یافته ومورد‌بهره‌برداری قرار گرفته و طرح مربوط به اسفالت خیابانهای سی وسه شهرستان بمرحله اجرا گذاشته شده است.

قسمت امور اجتماعی‌سازمان برنامه طرح‌های‌مربوط‌به‌تامین‌آب آشامیدنی دویست شهرستان وبخش را آماده ساخته و در سال جاری ۱۹۹ طرح جدید که مربوط به اسفالت خیابان ها وتا مین آب آشامیدنی شهر هاست بمرحله اجرا گذاشته خواهد شد.

اطلاعات اقتصادی

بازار بعد از عید

بازار قماش‌ازاین‌هفته بجریان‌عادی خواهدافتاد و معاملات فصلی صورت خواهدگرفت

بازار پس از تلاش و فعالیت‌شدید در اواخر روزهای اسفند سال گذشته مدت‌دوازده روز اول فروردین رادر تعطیل‌گذرانده است بنکدارها وتجار بزرگ تقریبا هفته‌آخرآسفند هم‌دریک رکود و تعطیل گذرانیدند زیرارونق وهجوم مردم به خرده فروش‌ها و مغازه ها بود .در چنین موقعی‌بیشتر خرید بوسیله این عده انجام میگیرد از هفته آینده اکثر بیرون برها و مغازه داران شروع به (جور کردن جنس) و خرید تکمیلی مینمایند .

بازار بعضی از اجناس از قبیل قماش ابریشمی و نظایر آن از ۱۵ فروردین در جریان فصلی خود خواهد افتاد. بازار کالاهای صادراتی خشکبار و پنبه و پوست وپشم در اواخر فروردین هم مثل ماههای دیگر بسته به رسیدن تقاضا از خارج میباشد و چون ایام عیدتاثیری در بازار خارج نداشت لذا تقاضا عادی وجریان آن مثل اواخر سال گذشته خواهد بود . پسته که صدور آن بامریکا صرف نمیکرد و مظنه آن بالا رفته بود احتمال میرود درهفته های اخیر با پائین آمدن مظنه جریان بهتر پیدا کند .بازار شیشه نیز از این پس بمناسبت پیشرفت‌عملیات ساختمانی روبه بهبود خواهد بود در هفته گذشته صدور بعضی از کالاهای صادراتی کم و بیش جریان داشت ومعاملاتی هم صورت گرفت .

رکود جهانی پنبه

بعلت افزایش مصرف داخلی وزارت‌کشاورزی‌امریکاصادرات پنبه امریکا را نیم میلیون تن تقلیل داد

در بازار پنبه هنوز فعالیت قابل توجهی دیده نمیشود تعطیلات ایام عید یکی از علل این رکود میباشد بازار جهانی هم که خارج از تاثیر این تعطیلات است راکد وبی سرو صدا بود اخبار رسیده از امریکا حاکی است که رکود در آینده بیشتر خواهد شد زیرا وزارت کشاورزی امریکا قبلا اعلام داشت که ۳٫۵ میلیون عدل صادرات پنبه در آینده خواهد بود اما در این‌هفته میزان فوق رابه ۳ میلیون عدل‌تقلیل داد در حالیکه سال گذشته‌در همین مدت ۷٫۵ میلیون عدل پنبه‌صادرشده بود.

مصرف داخلی در امریکا بالارفته و درمقابل هم‌محصول سال جاری‌در دنیای آزاد در حدود یك میلیون وسیصد هزارعدل افزایش یافته است در سال قبل محصول پنبه جهان آزاد ۲۷ میلیون و هفتصد هزار عدل بود اما امسال به ۲۹ میلیون عدل‌رسید متقابلادربلوك کمونیست نیز‌محصول پنبه بمقدار زیادی افزایش یافته‌این اضافه محصول مصادف با بحران قماش نخی شده در نتیجه وضع معاملات پنبه درسال جاری خوب نمیباشد.

مناقصه ها ومزایده های دولتی

* شرکت سهامی کارخانجات‌قند ایران حمل یکهزار ودویست تن ملاس تا۲۴٫۱٫۱۳۳۸
* وزارت صنایع ومعادن بهره برداری ازمعادن خاك چینی نطنز تا ۲۳٫۱٫۱۳۳۸
* وزارت صنایع ومعادن بهره برداری از معدن شن وماسه سیل رودخانه کهنه دارا ودارا آباد باقلازار شاه آباد شمیران تا ۲۳٫۱٫۱۳۳۸

سپرده های دیداری صندوق پس انداز ملی نزد بانك ملی افزایش میابد

میزان سپرده دیداری صندوق‌پس انداز ملی نزدبانك ملی دربایان‌بهمن ماه ۷۷۳٫۷۷۲٫۰۹۴٫۰ ۵ ریال‌بوده واین رقم دربایان ماه قبل ازآن ۷۹۶٫۷۷۲٫۹۸۴٫۴ ریال‌بوده‌است.

بدین ترتیب میزان سپرده دیداری صندوق پس انداز دربانك ملی و همچنین میزان دریافتی صندوق از صاحبان حساب درحال ازدیاداست.

تشکیل شرکتهای جدید

تشکیل یك‌شرکت معدنی به سرمایه یك میلیون ریال

شرکتهائیکه دراین هفته تشکیل شده عبارتند از شرکت سهامی معادن گرونه شیرکه‌بمنظوراستخراج وبهره‌برداری وخرید وفروش و صادرات سنگهای معدنی و کلیه عملیات مربوط بمعادن و ایجاد تاسیسات لازم برای این کار و معاملات تجار بازرگانی تاسیس شده سرمایه شرکت مبلغ یك میلیون ریال بمدت نامحدوداست‌و هیئت‌مدیره شرکت عبارتند از آقایان داریوش پناه ایزدی و مهندس علی حق پرست .

شرکت دیگر موسوم به‌شرکت سهامی ایران آراست که بمنظور خرید ماشین آلات ولوازم وتاسیس کارخانجات برای تهیه کلیه‌لوازم وتاسیسات تزئینات داخلی و خارجی بناهاواستخراج معادن و تهیه وخرید مواد اولیه تشکیل شده سرمایه شرکت شش میلیون ریال بمدت نامحدود است ومدیریت شرکت بعهده آقایان دکترصدرالدین شهمنش ومهندس حسن سجادی و مهندس باقر نیرو مهندس حسین هیرمندومیرمصطفی مشیری میباشد .سرمایه شرکت فنی وساختمانی ۳۳بامسئولیت‌محدود از مبلغ چهار میلیون ریال به‌ده میلیون‌ریال افزایش یافت .

۲۵۰۰دستگاه آپارتمان‌در شرق چهارصددستگاه‌ساخته‌میشود

این‌خانه‌ها بکسانی‌که حساب پس‌انداز مسکن بازکرده‌اند داده خواهد شد

بعدازتهران برای شهرهای پرجمعیت نظیر اهواز و مشهد نیز برنامه‌هائی درنظرگرفته شده وبرای هریك ازاین‌شهرها برنامه خانه‌سازی مخصوص تهیه میشود

اولین قسمت از برنامه خانه‌سازی‌که بوسیله بانك رهنی آغاز خواهد شد قرار است در تهران در جاده فرح‌آباد ودر قسمت شرقی چهار صد دستگاه در جنوب تهران نو شروع شود این برنامه شامل ساختمان دو هزار و پانصد آپارتمان طبق اصول جدیدشهر سازی می‌باشد .

پس از تهران برای شهرهای بزرك و پر جمعیت مانند اهواز و مشهدنیز برنامه هائی در نظر گرفته خواهد شد . برای انجام برنامه خانه سازی در شهرستانها بانك‌رهنی‌موظف‌است ۸۰ درصد از پنجاه میلیون تومانی‌را که‌از محل وام بانك صادرات‌وواردات امریکا دراختیار می‌گیرد درشهرستان ها صرف کند .

طرح‌اولین‌قسمت‌از برنامه خانه‌سازی در تهران‌کاملا آماده شد واکنون شرکت تهیه مصالح ساختمانی‌مشغول تهیه لوازم ساختمانی از قبیل آجر و غیره باندازه کافی میباشد و برای تولید بعضی‌از این مصالح لوازم و کارخانجات آنرا نیز از ایتالیا وارد کرده سعی میشود این مواد بقیمت ارزانی تمام شود تا حتی‌المقدور بهای خانه‌های ساخته‌شده گران نباشد .

بانك رهنی همچنین در سال جاری مجددا شروع به افتتاح حساب پس انداز مسکن‌خواهد کرد درسال‌گذشته ۲۵۰۰ نفر حساب باز کردند و برای تمام آنها در اولین قسمت از برنامه خانه سازی بانك رهنی خانه تهیه خواهد شد واگر خانه های ساخته‌شده مورد قبول آنها باشد خانه را تحویل خواهند گرفت‌واگرنباشد صبرخواهند کرد تااز خانه‌های‌بعدی دریافت‌نمایند.

بانك‌عمران‌وتعاون‌روستائی

«شاید لازم نباشد بگویم‌که فکر تقسیم املاك بخوبی مقرون بموفقیت نمیشدمگر باتاسیس بانك وشرکتهای تعاونی که حتما کمکهای‌با ارزش بدهقانان بعمل‌خواهند آورد.»

از فرمایشات شاهنشاه در روز افتتاح بانك عمران

درمقاله قبل ماتحت عنوان «سازمانهای دولتی وشرکت های تعاونی» وفلسفه بوجود آمدن ادارات شرکتهای تعاونی‌درسازمان های دولت بحث کردیم .

درمقاله امروز ماازبانك عمران که اولین بانك خصوصی است که بسرمایه شاهنشاه برای کمك به شرکتهای تعاونی کشاورزان‌املاك سلطنتی بوجود آمده است ودرباره اقدامات بانك‌مزبور درمورد شرکت های تعاونی وتاثیر آنها دررشد و توسعه نهضت تعاونی‌مملکت گفتگو میکنیم .

بانك عمران درنیمه اول شهریور ماه ۱۳۳۱ افتتاح یافت واگر ما بعقب برگردیم می‌بینیم تاآن‌تاریخ هیچیك ازشرکتهای تعاون‌روستائی بشکل وفرم جدید وجود نداشتند قانون شرکتهای تعاونی تنظیم و تدوین نشده بود، شرکتهای‌تعاونی ومصرف تااین اندازه توسعه نیافته بودند اعتبارات لازم برای کمك به شرکتهای تعاونی بسیار محدود و آنهم دراختیار بانك کشاورزی بود که‌وسیله‌شعبات‌خودولی‌بنام «صندوق روستائی» توزیع مینمود، اتحادیه های شرکتهای تعاونی‌تشکیل‌نشده بود وبالاخره اسمی از روزنامه تعاونی درمیان نبود ونه تنها مردم عادی مملکت بلکه بسیاری اززعمای قوم هم ازسازمان و طرز اداره اینگونه شرکتها بی‌اطلاع بودند .

بنابراین باید اعتراف کرد که تاسیس بانك عمران‌که بفرمان شاهنشاه برای تشکیل وکمك به شرکتهای تعاونی بوجود آمد خود موجب تحول بزرگی درامر نهضت تعاونی مملکت گردید ومستقیم و غیر مستقیم درپیشرفت کار موثر بوده است. دراین روز ها که خوشبختانه اوضاع‌تثبیت شده‌است، محیط کارکشاورزان و فعالیت کارگران آرام گردیده، دستگاه های دولتی به حرکت و جنبش درآمده اند، جوانان فداکار و تحصیلکرده درراه اجرای برنامه های اقتصادی واجتماعی مملکت کار میکنند ومنشاء اثرهستند کار تشکیل اینگونه شرکتها وتوسعه آنها آسان است اماآغاز کار بانك باهمکاری باموسسه اصل چهار درایامی بودکه بیخبری و جهل کشاورزان توام باتبلیغات خانه برانداز گروهی شرائطی رابوجود آورده بودکه برای اجرای‌اینگونه برنامه هافداکاری وازخودگذشتگی لازم داشت .

تشکیل اولین شرکت تعاون روستائی بفرم جدید درمنطقه‌ورامین موجب گردیدکه آن شرکت بصورت یك مکتب برای مطالعه کارآموزان وکارشناسان درآیدو امروزکه‌ما‌این‌یادداشت رامینویسیم مدیران ومدیر عامل وبسیاری از کارکنان شرکت ازاهل ورامین هستند وهرساله بیش ازنیم‌میلیون تومان ازبانك عمران وام میگیرند وبموقع پس میدهند.

تشکیل شرکت مزبور خودموجب توسعه وترویج فکر شرکتهای تعاونی درمیان کشاورزان گردید وشرکتهای تعاونی پیشوا-جاجرود-گرمسار بدنبال‌آن بوجود آمدند.

من درآن ایام‌که مثل امروز درراه نشروتبلیغ این فکر میکوشیدم‌و بابانك مزبور همکاری داشتم‌شرکت های تعاونی فریمان درشرق‌وزرقان درجنوب وکیاکلا رادر شمال بوجود آوردم وبدین ترتیب فکر جدید بسرعت درمملکت نشر گردید وکسانیکه‌امروز ازشرکت تعاونی فریمان دیدن کرده وبامدیر عامل‌آن‌که یك کشاورز ساده‌است صحبت نموده اند بارزش خدمات بانك عمران دراین راه واقف میباشند .

بانك عمران ازاول‌سال۳۶ یکباره تکان خورد زیراتاکیدات شاهنشاه درمورد توسعه برنامه تقسیم اراضی درمناطق شمال این حرکت وجنبش راایجاب مینمود. توسعه وپیشرفت کارهای بانك دردوساله اخیربدون تردید مرهون کاردانی و لیاقت مدیر عامل جوان‌آن‌دکتر هوشنك رام وسایر مدیران‌آن میباشد .

دردوسال اخیربانك با همکاری سازمانهائی مانند سازمان‌برنامه- بانك کشاورزی- توانسته است درمورد اعطای اعتبار به کشاورزان ورفع حوائج آنها بحد قابل ملاحظه‌ای توفیق یابد کشاورزان دهات شمال درشرکتهای تعاونی واعتبار متشکل شده ازاعتبارات مزبور استفاده میکنند.

بانك دراجرای‌برنامه های عمرانی نیز مانند ساختمان خانه- احداث چاههای عمیق- کمك به روستا - زادگان وجوانان تحصیلکرده‌موفقیت های خوبی بدست آورده است که میتوان بطور کلی اعتراف کرد که آرزوهای شاهنشاه درروزافتتاح که **«حتما کمك های با ارزشی به دهقانان بعمل خواهند آورد . تا** آنجاکه شرائط وامکانات ایجاب مینموده تحقق یافته وتاآنجا که ما اطلاع داریم بانك درصدد اجرای برنامه های وسیعتری است که هر یك ازآنها مانند فعالیت های‌تعاونی آن درزندگی مردم موثربوده وبه ساختن یك ایران آباد کمك‌شایانی خواهد کرد .

مهندس منصور امامی

قیمت‌ها دربندرپهلوی

معاملات خواربار

قیمت روغن درترقی است وبرنج بتهران حمل نمیشود وگندم در بازار کم است

بازار خواربار در هفته گذشته چندان رونقی نداشت ومعاملات عمده‌ای صورت نمیگرفت و علت رکود بازار بیشتر بعلت تعطیلات چند روزه عید بود وضع اقلام‌مختلف خواربار در بازار بشرح زیر میباشد.

برنج- بازار برنج رونق ندارد و چون هنگام کشت برنج فرارسیده در حال حاضر برنج به تهران کم حمل میشود برنج صدری دنگی آملی کیلوئی ۱۷٫۵ تا ۲۰ ریال رشتی ۱۹ تا ۲۱٫۵ ریال دسمیاه ۲۳ تا ۲۶ ریال است .

روغن - مظنه روغن در ترقی‌است و هنوز روغن از ولایات ببازار کم میرسد روغن کرمانشاهی کیلوئی ۱۶۵ ریال شهرضائی ۱۵۷ ریال همدانی ۱۳۰ ریال روغن تازه‌مغان ۱۳۰ ریال میباشد .

غلات -بازار غلات بعلت کمی زمینه گرم است و مظنه آن بشرح زیر است گندم خرواری ۱۹۰۰ تا ۲۱۰۰ ریال جو ۱۴۵۰ تا ۱۵۰۰ریال

مرغ- زمینه مرغ در بازر زیاد است و معاملات‌انواع‌مرغ وتخم‌مرغ در بازار رونق ندارد . مظنه آن به شرح زیر است. مرغ اردبیلی دانه‌ای ۸۵ ریال رشتی ۷۵ ریال نیمچه ۵۵ ریال جوجه ۴۵ ریال بوقلمون جفتی۴۰۰تا۷۰۰ ریال غاز دانه‌ای ۱۲۰ ریال اردك ۵۰ ریال تخم مر غ‌اردبیلی هزاری ۲۵۵۰ ریال رشتی ۲۳۰۰ تا ۲۵۰۰ ریال همدانی ۲۴۰۰ ریال اصفهانی۲۱۰۰ ریال

حبوبات - بازار حبوبات راکد است و در بازار حبوبات فعالیتی مشاهده نمیگردد . مظنه آن‌بشرح زیر است .

ماش کیلوئی ۱۱٫۵ ریال عدس ۲۰ تا ۳۰ ریال لوبیای سفیددرشت ۲۲ ریال ریز معمولی ۱۸٫۵ تا۲۰ ریال لوبیای چیتی ۱۹ ریال قرمز ۲۲ ریال چشم بلبلی ۱۷٫۵ ریال نخود مشهد ۱۸٫۵ ریال خارجه ۲۱ تا ۲۴ ریال لپه تبریز ۳۳ ریال لپه قزوین واردبیل ۳۰ ریال لپه‌باقلا بروجردی ۱۱ ریال باقلا مازندرانی ۴٫۵ ریال

بازار بندر پهلوی در اواخراسفند ماه بمناسبت فصل فروش عیدرونق زیادی داشت اما قیمت‌ها بخصوص قیمت خواربار و میوه و پرندگان ترقی زیاد نداشت قیمت هااکثرا در ایام تعطیل عید وافزایش مسافر ترقی میکند مظنه بعضی از کالا های صادراتی بندر پهلوی بشرح زیر بود.

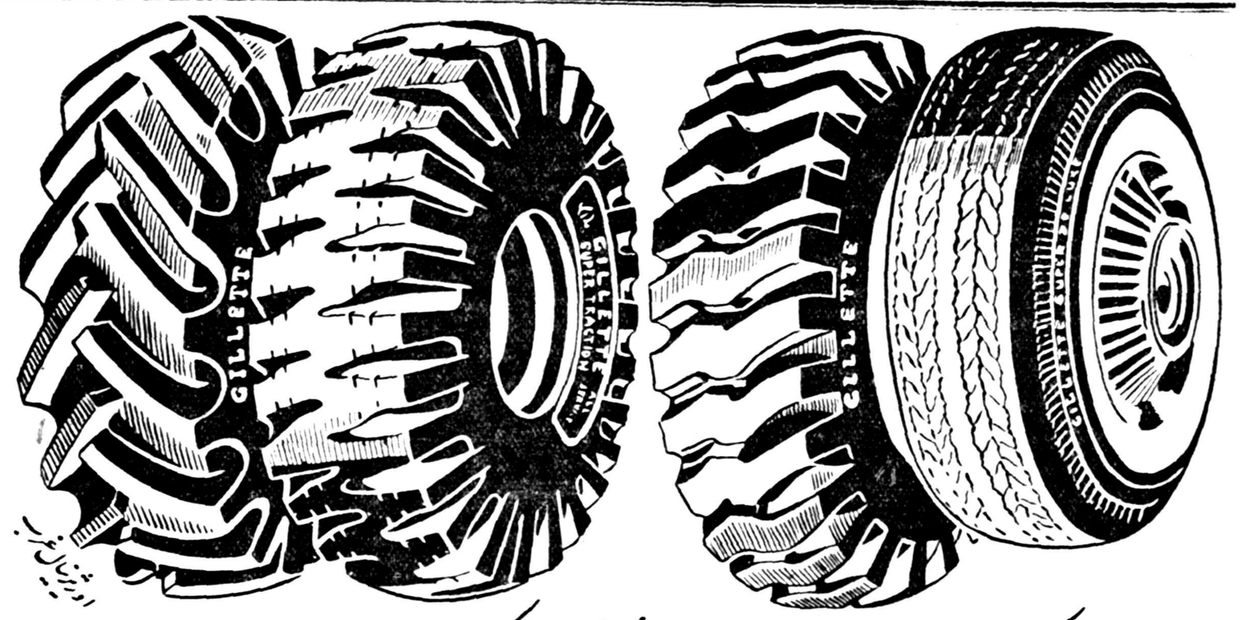
شلتوك گرده کیلو ۷تا۸ ریال برنج گرده ۱۴ ریال شلتوك صدری ۸تا ۱۰ ریال برنج صدری ۱۴ تا ۲۴ ریال برنج چمپا ۱۰ ریال‌ماهی سفید تازه ۱۸ تا ۳۴ ریال ماهی خشك تازه ۱۵ تا ۳۲ ریال اقسام ماهی کیلو ۲۰تا ۴۰ ریال ماهی‌آزاد کیلوئی ۳۰۰ ریال ماهی سوف ۱۵ تا ۳۰ ریال ماهی کفال ۷تا ۱۵ ریال مرغ و خروس ۵۰تا ۶۰ریال غاز ۷۰ ریال مرغابی ۴۵ ریال کنف کیلوئی ۱۶ ریال الوار عددی ۲۰۰ تا ۳۰۰ ریال تیر چنار ۶۰ تا۱۵۰ ریال زغال چوب کیلوئی ۲ ریال‌پیله ابریشم ترکیلوئی ۳۰ ریال ابریشم کیلوئی ۴۲۵ ریال.

آگهی مزایده فروش درختهای موسسه دامپروری حیدرآباد

موسسه دامپروری حیدرآباد فروش سه‌هزار وششصد و چهل‌وسه اصله درخت تبریزی موجود درمحوطه موسسه دامپروری حیدرآباد واقع دره۵ کیلومتری جاده کرج بقزوین راکه ۲۶۴۱ اصله سالم‌و ۱۰۰۲ اصله بقیه آفتزده میباشد بفروش میرساند شرکت کنندگان درمزایده میتوانند شرایط شرکت‌در مزایده و مشخصات درختهای مزبور راتا تاریخ ۲۴فروردین ماه ۳۸ ازموسسه دامپروری حیدرآباد ویااز دفتر بنگاه دامپروری واقع درخیابان سپهبد زاهدی (فیشرآباد) کوچه سوسن -دریافت‌نموده و پیشنهادات خودراتا آخروقت‌روز ۲۵فروردین ماه ۳۸بدفتر بنگاه دامپروری ویادفتر موسسه دامپروری حیدرآبادتسلیم ورسید دریافت دارند پیشنهادات مزبور درساعت ۱۱ روز ۲۶ فروردین ماه ۳۸ درموسسه دامپروری حیدرآباد بازوقرائت میشود حضورپیشنهاد دهندگان درجلسه مزایده آزاد وموسسه دامپروری حیدرآباد در ردویا قبول یك‌یاکلیه پیشنهادات مختار است.

رئیس موسسه دامپروری حیدرآباد -مهندس عتیق

۱-۲ آ-۳۵۴



آ-۳۹۲

کشاورزان مترقی جهان
باسموم دفع آفات نباتی نیاگارا
محصول خود را محافظت میکنند فروشنده انحصاری در ایران شرکت نسبی حبیب منحدان و شرکاء سرای امید - تهران تلفن ۲۱۸۷۱

آ-۱۴۵

آگهی مزایده

افسر متصدی حراج اموال هیئت مستشاری آمریکا در ارتش ایران اقلام ذیل را از طریق مزایده بمعرض فروش میگذارد :

شماره ردیف	شرح	تعداد
۱	فلز اسقاط	۱۲۵۰۰ پوند بطور یکجا
۲	ملبوس اسقاط	۱۱۷ تکه بطوریکجا
۳	بخاری اسقاط	۸عدد بطور یکجا
۴	ظرفهای فلزی جای آب وبنزین	۹۱عددبطوریکجا
۵	چراغ خوراك پزی اسقاط	۳ عدد بطوریکجا
۶	ماشین تحریر اسقاط	۱۳ عدد بطور یکجا
۷	دستگاه تهویه اسقاط	۷عدد بطور یکجا
۸	ترانسفورماتور اسقاط	۷ عدد بطوریکجا
۹	یخچال اسقاط	۵ عدد بطوریکجا
۱۰	تایر اسقاط	۲۳۳ حلقه بطوریکجا
۱۱	تیوب اسقاط	۸۷ حلقه بطور یکجا
۱۲	باطری اسقاط	۷۹ حلقه بطوریکجا
۱۳	تخته درحدود	۵۵۰۰ کیلو بطور یکجا

علاقمندان بشرکت در مزایده میتوانند برای‌ملاحظه اقلام فوق و کسب اطلاع از شرایط مزایده ودریافت برگ پیشنهاد در روز های هیجدهم‌و نوزدهم فروردین ۳۸ بین ساعات ده و دوازده صبح در انبار اشیاء واقع در جاده شمیران کوچه مقدم حضور بهمرسانند .

ودرود بلیوه‌کوك - سرهنك رسته آجودانی‌آجودان ژنرال هیئت‌مستشاری

آ- ۳۸۸

آگهی مزایده فروش درخت جنگلهای املاکی

بنگاه جنگلها تعداد ۲۳۳ اصله درخت بحجم ۲۱۰۹٫۲ مترمکعب بدین شرح.

۱- بلوط۱۰۷اصله بحجم۱۳۹۱٫۴۰مترمکعب که ۸۳۴٫۸۴مترمکعب‌آن چوب صنعتی و۵۵۶٫۵۶ متر مکعب هیزم

۲- ممرز۹۵اصله بحجم۵۰۲٫۷ مترمکعب که ۳۰۱٫۶۲ مترمکعب‌آن چوب‌صنعتی و۲۰۱٫۰۸ متر مکعب هیزم

۳- افرا۱۴ اصله‌بحجم ۱۱۹٫۸۰مترمکعب‌که ۷۱٫۹۸ مترمکعب چوب صنعتی و۴۸٫۸۲ متر مکعب هیزم

۴-شیردار ۵اصله بحجم۲۸٫۶ مترمکعب‌که ۱۷٫۱۶ مترمکعب چوب صنعتی و ۱۱٫۴۴ متر مکعب هیزم

۵- بادامك۵ اصله بحجم ۱۹٫۶ مترمکعب‌که ۱۱٫۷۶ مترمکعب چوب صنعتی و۷٫۸۴ متر مکعب هیزم

۶- ملچ ۷اصله بحجم ۴۷٫۹ مترمکعب‌که ۲۸٫۲۶ مترمکعب چوب صنعتی و ۱۸٫۸۴ متر مکعب هیزم

۷- اتك ۸۱ اصله بحجم ۵۵ مترمکعب‌که - ۵۵٫ مترمکعب هیزم

ازجنگلهای اسداله کشته‌گنبد متعلق باملاك ومستغلات پهلوی‌که نشانه گذاری شده وانواع آن عبارت ازبلوط- ممرز- افرا- شیردار- بادامك- ملچ- واتك میباشد ازطریق مزایده بفروش‌میرساند طالبین میتوانند بامراجعه باداره حسابداری بنگاه درمرکز وسرجنگلداری درگنبد کاوس قبلا برك مشخصات مربوطه رادریافت وفیش بانکی بمبلغ۵ درصد کل بهای پیشنهادی خودکه باید بحساب سپرده بانکی درمرکز بحساب ۱۱۲۴ بانك ملی فردوسی ودرمحل بحساب سرجنگلداری پرداخت‌شده باشد تاآخروقت‌اداری روزدوشنبه ۱۶فروردین ۳۸ بدفتربنگاه ودرمحل بدفتر سرجنگلداری تسلیم دارند. پاکتهای رسیده درساعت ۱۰ صبح روز۱۷ فروردین ۳۸ در مرکز و سرجنگلداری باز وقرائت خواهد شد. حضور پیشنهاد دهندگان درجلسه آزاد است .

مدیر عامل بنگاه جنگلها- سرتیپ علی خواجه نوری

۱-۲ آ-۱۷۲

آگهی مزایده فروش درخت جنگلهای املاکی

بنگاه جنگلها تعداد ۹۲ اصله درخت بحجم ۱۲۱۵٫۲ متر مکعب بدین شرح.

۱- بلوط ۳اصله بحجم ۷۲٫۲ مترمکعب‌که ۴۳٫۳۲۰ مترمکعب چوب صنعتی و۲۸٫۸۸ متر چوب هیزمی

۲- افرا ۱۷اصله بحجم ۲۳۰٫۴ مترمکعب‌که ۱۳۸٫۲۴ مترمکعب چوب صنعتی و۹۲٫۱۶ متر چوب هیزمی

۳- ملچ۲۷ اصله بحجم ۴۴۱٫- مترمکعب‌که ۲۶۴٫۶۶ مترمکعب چوب صنعتی و۱۷۶٫۴۴ متر چوب هیزمی

۴- تسکا ۱۳اصله بحجم ۱۸۷٫۱ مترمکعب‌که ۱۰۲٫۹۰۵ مترمکعب چوب صنعتی و۸۴٫۱۹۵ متر چوب هیزمی

۵- ممرز۲۱ اصله بحجم ۱۸۳٫۱ مترمکعب‌که ۴۵٫۹۳ مترمکعب چوب صنعتی و۱۲۷٫۱۷ متر چوب هیزمی

۶- شیردار ۵ اصله بحجم ۴۵٫۳ مترمکعب‌که ۲۲٫۶۵ مترمکعب چوب صنعتی و۲۲٫۶۵ متر چوب هیزمی

۷- نمدار ۴ اصله بحجم ۵۶٫- مترمکعب‌که ۳۳٫۶ مترمکعب چوب صنعتی و ۲۲٫۴ متر چوب هیزمی

۸- اتك ۶ اصله بحجم ۸٫۵ مترمکعب‌که ۸٫۵ مترچوب هیزمی

ازجنگل تسکائی متعلق باملاك ومستغلات پهلوی‌که نشانه گذاری شده وانواع‌آن عبارت از بلوط - افرا- ملچ- تسکا- ممرز- شیردار- نمدار واتك میباشد ازطریق مزایده بفروش میرساند طالبین میتوانند بامراجعه باداره حسابداری بنگاه درمرکز وسرجنگلداری درگنبد کاوس قبلا برك مشخصات مربوطه رادریافت وپیشنهاد خودرابضمیمه برك مشخصات وفیش بانکی بمبلغ ۵ در صد کل بهای پیشنهادی خودکه باید بحساب سپرده بانکی درمرکز بحساب ۱۱۲۴ بانك ملی فردوسی ودرمحل بحساب سرجنگلداری پرداخت شده باشد تاآخروقت اداری روز۱۶ فروردین ۳۸ بدفتربنگاه ودرمحل بدفتر سرجنگلداری تسلیم دارند. پاکتهای رسیده درساعت ۱۰ صبح‌روز ۱۷ فروردین ۳۸ درمرکز وسرجنگلداری بازوقرائت خواهد شد حضور پیشنهاد دهندگان در جلسه آزاد است .

مدیر عامل بنگاه جنگلها- سرتیپ علی خواجه نوری

۱-۲ آ-۱۷۴



دریك حادثه اتومبیل

دونفر ازقهرمانان وزنه‌برداری مجروح شدند



دونفر ازقهرمانان وزنه‌برداری کشور بنام آقایان ملکوتی وفاطری که‌ازاهالی بابل بودند. پس‌از پایان مسابقات وزنه‌برداری درشهرستان گرگان بااتوبوس شماره ۳۲۳ برانندگی حسین کریمی برای انجام کارخود عازم بندر شاه‌شدند هنوز اتوبوس‌مزبور چندان مسافتی ازگرگان دور نشده بود که‌براثر بریدن فرمان واژگون گردید.

دراین حادثه آقای ملکوتی یکی‌از قهرمانان وزنه‌برداری کشور بسختی مجروح‌گردید وآقای فاطری قهرمان دیگر مختصری آسیب دید. بااطلاع‌ماموردین مربوطه قهرمانان مزبور جهت معالجه به‌بهداری گرگان منتقل گردیدند .فعلاحال آقای فاطری رضایتبخش میباشد ولی آقای ملکوتی بستری شده وتحت معالجه قرار دارد.

بازدید حوزه انتخابیه

چندروز قبل آقای حشمتی نماینده مجلس شورایملی بمنظور بازدید ازحوزه انتخابیه خود وارد خمین شدومورد استقبال اهالی‌قرار گرفت.

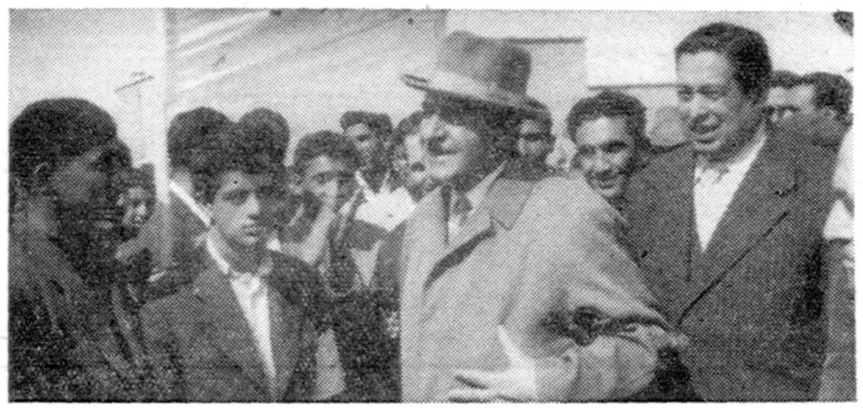
طی جلساتی‌که باحضور آقای حشمتی وعده‌ای ازاهالی تشکیل گردید احتیاجات ضروری خمین که‌اخیرا ازبخش تبدیل بشهرستان گردیده است باستحضار رسید.

نقشه‌برداری

چندروزقبل آقایان دکتر عقیلی مهندس شروقی‌وآقای شل‌متخصص آلمانی جهت بازدید محل نصب توربین برق ونقشه برداری محل مزبور بجهرم وارد شدند آقایان مزبور پس ازنقشه برداری دستور تجدید شبکه برق وتعویض‌بیشتر تیرهای برق راصادر نموده وپس‌از انجام کار بتهران مراجعت‌نمودند.

شاهنشاه باستان بلوچستان‌وسیستان توجه‌مخصوص‌دارند

کلیه اعتبارات لازم برای عمران این منطقه تصویب شده است



اززاهدان خبرنگار ماگزارش میدهد چندروزقبل آقای مهران استاندار بلوچستان‌وسیستان که‌چندی پیش زاهدان رابقصدتهران ترك‌کرده بود بزاهدان واردشد ومورد استقبال‌وجوه‌اهالی ادارات دولتی قرار گرفت .آقای استاندار طی جلسه‌ای که‌بلافاصله پس‌از ورودوی تشکیل گردید ضمن بیاناتی اظهارداشت خوشوقتم که‌باهالی این‌استان مژده‌بدهم که شاهنشاه وهیئت دولت باستان بلوچستان وسیستان توجه مخصوص دارند وکلیه اعتبارات لازم‌برای عمران این منطقه راتصویب نموده‌اند. درعکس بالاآقای مهران استاندار هنگام ورود درمیان مستقبلین دیده میشود

افتتاح کارخانه برق جاجرم

این کارخانه بهزینه سرمایه‌داران محلی تاسیس شده

ازگرمه جاجرم خبرنگار ماگزارش میدهد چندروز قبل کارخانه برق‌گرمه جاجرم که باهزینه چندنفر ازسرمایه داران محل خریداری و نصب گردیده است طی مراسمی افتتاح گردید.

دراین مراسم آقایان بخشدار، شهردار ورئیس دارائی جاجرم‌باتفاق عده زیادی ازاهالی وبازرگانان حضورداشتند باقطع نوارسه رنك‌بوسیله آقای صالحی بخشدار موتور کارخانه برق بکارافتاد وخیابانها وکوچه های جاجرم غرق درروشنائی گردید .

اهالی ازاین اقدام مفید نیکوکاران وسرمایه داران محل اظهار خشنودی مینمایند وامیدوارند سایر سرمایه داران نیز باتاسی بتاسیس کنندگان کارخانه برق، سایر احتیاجات مردم این منطقه را مرتفع سازند .

آتش درپنبه

از شهرضاخبرنگار ما گزارش‌میدهد عصر چندروز قبل قسمت حلاجی کارخانه نساجی «اتحاد» شهرضابعلت نامعلومی طعمه حریق گردید دراین آتش سوزی که‌مدت یکساعت بطول انجامید معادل دویست‌هزار ریال‌پنبه درکام آتش سوخت و بماشین آلات کارخانه مزبور نیز خسارات زیادی وارد آمد سرانجام با فعالیت‌ماموردین شهربانی و کارگران کارخانه حریق خاموش گردید میزان خسارات‌وارده هنوز تعیین نشده‌است .

ایجاد ساختمانهای ورزشی

طبق گزارش خبرنگارماازشیراز چندروزقبل جلسه سازمان تربیت بدنی فارس وبنادر جنوب باحضور والاحضرت شاهپور غلامرضاپهلوی ریاست عالیه کمیته‌المپیك ایران تشکیل گردید.

دراین جلسه والاحضرت گفتند بابودجه‌ای که‌در مرکزتامین‌خواهد شد حداکثر تاچهارسال دیگر دواستادیوم بزرك ورزشی ویك سالن سرپوشیده ساخته میشودکه رویهمرفته گنجایش ۸۳ هزارنفر راخواهد داشت.

چرا دختر زائیدی ... ؟

بخاطراین‌موضوع بین یدالله وهمسرش نزاعی رخ داد

ودراین میان دختر شش روزهٔ آنان بقتل رسید

-چرا زائیدی ؟وحالا که‌زائیدی چرادخترزائیدی ؟این موضوعی بود که‌یداله سعیدی کارگر یکی ازنانوائیهای بیجارازهمسرخودشهربانو سئوال میکرد وبااین سئوال اغلب کاراین زن‌وشوهر جوان بمشاجره میانجامید.

چرازائیدم؟ سئوال عجیبی میکنی یداله. من‌شوهرکردم که‌فرزندانی ببار بیاورم، آنهارا بزرك کنم تا پس‌از مرك یادگاری ازخودبجای داشته باشم ،میگوئی چرا دختر زائیدم؟ آخر مگر دختر یاپسربودن فرزند بدست مادراست تابتواند بدلخواه‌خود یاشوهرش فرزندپسر یادختر بزاید.

تواگر فرزند نمیخواهی چرازن گرفتی واگرزنی میخواستی که برایت مرتبا فرزند پسربه‌بار آورد من‌آن‌زن دلخواه تونیستم...

ازروزی که‌شهربانو همسریداله سعیدی اولین ثمره‌ازدواج خودرا که‌دخترزیبائی بود ببارآوردبرسر زائیدن شهربانو وبخاطر اینکه نوزاد او دختراست بین یداله و همسرش گفتگو ومشاجره شروع شد بااینکه پیش‌از شش روزاز وضع‌حمل همسر یداله نگذشته‌بود ولی طی‌این شش روز همیشه این گفتگو بین‌این زن‌وشوهر جوان ادامه داشت. سرانجام دوروز قبل سرزنشهای یداله به‌نزاع بین او وهمسرش منتهی گردید ویداله بشدت عصبانی شد.

مردخودخواه ازشدت عصبانیت میخواست باضربهٔ لگد همسر بیگناهش راکه دخترزائیده بود ادب‌کند تااز آن‌پس دیگر یا وضع‌حمل نکند ویااگر زائیدپس بزاید!

ولی ضربه لگد یداله به‌دخترشش روزهٔ آنان اصابت کرد وطفلك براثر این‌ضربه آناًجان سپرد یداله که‌باشاهده اینوضع از یکطرف مضطرب وازطرف دیگر بخاطراز بین‌رفتن کودك که‌«دختر» بودخیالش راحت شده بود بفکر چاره‌افتاد وسرانجام جنازهٔ طفل معصوم که‌قربانی خودخواهی‌پدرش شده بود بی‌سروصدا وبدون انجام تشریفات قانونی بوسیلهٔ صمد چهل امیرانی یکی‌از بستگان خود دفن کرد.

یداله برای‌اینکه همسرش‌شهربانو درباره این موضوع بشهر بانی شکایت نکنه ویرادر منزل تحت نظر قرارداد ولی بالاخره ماموردین ازاینموضوع اطلاع یافته وپس‌از نبش‌قبر ومعاینهٔ جنازه کودك‌معلوم شد که‌طفلك براثر خونریزی‌داخلی ناشی ازضربه لگدبدرجان‌سپرده است.

فعلا یداله‌سعیدی شوهرشهربانو وصمدچهل‌امیرانی که‌جنازه کودك مقتول رادفن نموده بود در زندان بسرمیبرند.

تاکسی بیصاحب!

بنابگزارش خبرنگار ماازکنگاور صبحگاه چندروز قبل هنگامیکه آقای دلاوری صاحب قهوه خانه کنار دروازه کنگاور، ازقهوه خانه خود بیرون آمد مشاهده کردیك دستگاه تاکسی شماره ۹۹۲۷ که درسمت راست‌آن شکسته درکنار قهوه خانه متوقف میباشد و از صاحب آن خبری نیست بلافاصله جریان رابشهربانی اطلاع‌دادتاکنون نیزبرای تاکسی مزبورکه بمقابل شهربانی کنگاور منتقل گردیده صاحبی پیدا نشده است .

خطر گرگهای هار

جان مردم «گرمهٔ جاجرم» را تهدید میکند

تاکنون برای از بین بردن گرگهای هار اقدامی بعمل نیامده است

ازگرمه جاجرم خبرنگار مامینویسد اخیراوجود چندگرگ هارزندگی اهالی گرمه جاجرم را درمعرض خطرقرار داده واغلب مردم این منطقه مورد تهاجم گرگ هار قرارمیگیرند.

چندروز قبل اسمعیل سرگن یکی ازاهالی گرمه جاجرم هنگامیکه برای انجام کاری بخارج شهررفته بود مورد تهاجم گرگ هار قرارگرفته بسختی مجروح گردید وبرابرای معالجه بشاهرود منتقل نمودند ولی چون بیماری هاری بوی سرایت کرده بود وامکان معالجه او درشاهرود وجود نداشت باینجهت کسانش میخواستند وبرابرای معالجه بتهران اعزام دارند ولی قبل ازانتقال بتهران اسمعیل براثرشدت بیماری هاری جان سپرد .

هنوز چندروزی ازاین واقعه نگذشته بودکه یکنفر دیگر ازاهالی درقریه «مرغزار» واقع در ۱۸ کیلومتری جاجرم مورد حمله گرگ هار قرارگرفت ومجروح شد فعلا ویرانیز برای معالجه به شاهرود منتقل نموده‌اند تاچه پیش آید ولی قدر مسلم آنستکه خطرگرگهای هارمردم گرمهٔ جاجرم راتهدید میکند وتاکنون برای ازبین بردن گرگهای مزبوراقدامی بعمل نیامده است .

آهنگری کاری ندارد ...

شنیده بودکه:«آهنگری کاری ندارد ،آهن رااگر درازش کنی‌میل میشود واگر پهنش کنی بیل میشود.» بله، این ضرب‌المثل راشنیده بودوخیال میکرد هر کاری مانند آهنگری است که زحمتی‌ندارد!؟

بیکار بود وبرای‌پیداکردن کار هرروز خیابانهای کرمان‌را ذرع میکرد! .بهردری زدکاری نیافت‌وبا مشاهده اتومبیلها که‌در خیابان باسرعت زیاد دررفت‌وآمدبودند بیش‌خود گمان بردکه رانندگی هم مانند آهنگری کاری‌ندارد .

حبیب‌اله‌یحیوی بااین‌گمان ساعتی بعد به‌یك گاراژ مراجعه کرد وچندساعت پس‌از آن پشت فرمان یك کامیون چندتنی نشست. ولی‌هنوز کامیون بیش‌از چند متری حرکت نکرده‌بود که‌بایك‌زن‌دهاتی‌الاغ‌سوار بنام فاطمه تصادف کردوویرا بقتل رسانید.

بیچاره حبیب‌اله حالاهم که‌درزندان کرمان آب‌وهوا میخورد! خیال میکند آهنگری کاری ندارد درازش‌کنی میل میشود وپهنش کنی‌بیل میشود.

مادر فداکار

در راه معالجهٔ فرزند بیمارش از فرط خستگی جان‌سپرد

کودك بیمار خودرا بسینه چسبانیده بود ونفس زنان راه قریه «مورچگان» رابرای رسیدن به بروجن میپیمود. ازفرط خستگی نفسش بشماره افتاده بود ومیرفت که توش وتوان خودرا در راه فرزند بیمارش ازدست بدهد .

هرچه بود مادربود ونمیتوانست یگانه فرزند خود «فیروز» رابیمار ببیند وبرای معالجه اش اقدامی بعمل نیاورد . میرفت ودرهرقدم بزمین میافتاد ودوباره برمیخاست وبرفتن خود ادامه میداد دراین افتادن وبرخاستنها ازترس آنکه مبادا گزندی بوجود فرزند بیمارش برسد «فیروز» را بیشتر بسینه می چسبانید.

دیگر نفس «عکاشه» به‌آخررسیده بود قدمهایش یارای جلورفتن نداشت بی اختیار بکنار جاده خزید تامگرلحظه ای بیاساید. «فیروز» کودك بیمارزن ناتوان همچنان دردامان مادربه‌آسودگی خوابیده بود کم کم سرمادر فداکاربسینه خم شدودستهایش که مانند حلقه‌ای محکم بدن فیروز را درمیان‌گرفته بودآهسته آهسته بپائین افتاد. ساعتی بعد عابرینی که ازقریه مورچگان بطرف بروجن میرفتند عکاشه رادیدندکه ازفرط خستگی وناراحتی بخاطرکودك بیمارش در کنار جاده جان سپرده است .

جنازه مادر فداکار پس ازانجام تشریفات قانونی دفن شد وفیروز نیز دربیمارستان بروجن تحت معالجه قرارگرفت .

باکودك ۸ ساله‌ای تصادف‌کرد

حالا درزندان رسم وراه رانندگی می‌آموزد

چندروز قبل اتوبوس شماره ۱۹۱۴۸ برانندگی حسین سلامتی هنگامیکه‌بسرعت ازخیابان باباافضل کاشان عبور میکرد براثرسرعت زیاد بااحسان عطابخش کودك ۸ساله یکی‌از اهالی بشدت تصادف نمود. شدت این تصادف بحدی بود که‌احسان‌دزیر چرخهای سنگین اتوبوس آناًجان سپردواتوبوس پس‌از این‌تصادف ازجاده منحرف شده چندین درخت را شکست‌وسپس درپیاده‌رو متوقف گردید.



جنازهٔ کودك پس‌از انجام تشریفات قانونی دفن‌شد ورانندهٔ دستگیر گردید. تادرزندان تادیبی رسم وراه رانندگی رایاد بگیرد.

قربانیان معدن سنك

از کاشان خبرنگارما گزارش میدهد چهار نفر از کارگران یك معدن‌سنك واقع در یك کیلومتری قریه «خمین» کاشان هنگامیکه د ردامنه کوه‌مشغول کندن سنك بودند ناگهان قسمتی از بدنه کوه ریزش کرد و کارگران مزبور در زیر قطعات بزرك سنك مدفون شدند .

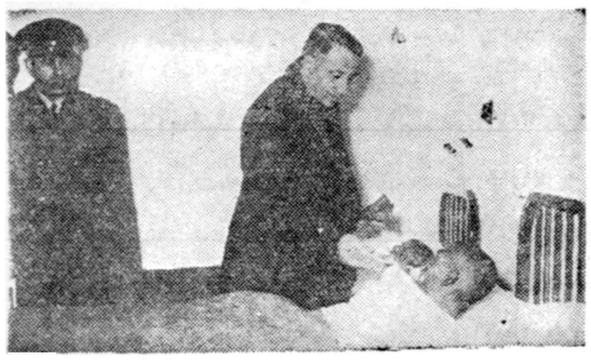
د راین حادثه سه‌نفر از کارگران مزبور آنا جانسپردند و یکنفر آنان بسختی مجروح گردید .

پذیرائی ازورزشکاران

بنابگزارش خبرنگار ماازشمیران طی مدت چهارروزی که ورزشکاران شهرستانهای استان تهران برای انجام مسابقات استانی مهمان تربیت بدنی شمیران بودند آقای لسانی رئیس‌اداره امورشهرشمیرانات برای رفاه وآسایش ورزشکاران فعالیت زیادی ابراز داشت و در آخرین شب پذیرائی درسر میز شام بیانات جالبی برای آنان ایراد نمود که‌باابرازاحساسات ورزشکاران مواجه گردید.

عیادت بیماران ونوازش یتیمان

جعبه‌های شیرینی بین بیماران ویتیمان توزیع شد



ازکرمان خبرنگار ماگزارش میدهد چندروز قبل آقای دادور استاندار کرمان باتفاق تیمسار ازهاری ورؤسای دوایر دولتی این شهرستان ازپرورشگاهها وبیمارستانهای کرمان بازدید نمودند. دراین بازدید ضمن عیادت بیماران ونوازش یتیمان پرورشگاهها جعبه‌های شیرینی وهدایای دیگری بین‌آنان توزیع شد دربیمارستان لشگر آقای استاندار ازوضع بهداری وبیمارستان اظهار خشنودی نمودوآقای بیماران دیده میشود.

دکترپور حسینی رئیس بهداری لشگر رامورد تقدیر قرار داد.

درعکس بالاآقای دادوراستاندار کرمان هنگام توزیع شیرینی بین

افزایش نرخ گوشت

پهلویدژ ـ اخیرا نرخ گوشت‌دربهلویدژاز کیلوئی ۴۰ ریال به‌کیلوئی ۴۵ ریال افزایش یافته‌است ، تقاضای بذل توجه‌دارند .

ملاقات بااستاندار

ازتبریز خبرنگارما اطلاع میدهد آقای «پرل» رئیس جدید اصل‌چهار آذربایجان شرقی در عمارت استانداری حضور یافته وبا آقای استاندار ملاقات کرد دراین‌ملاقات آقای «پرل »پیرامون امورعمرانی استان با استاندار تبادل نظرنمود .

تقدیر کتبی

آقای رحیمی رئیس برزن ۲ اصفهان براثر جدیت درانجام امور محوله ازطرف تیمسار سرلشگر گرزن استاندار اصفهان کتبا تقدیر شد .

بخاطر حفظ آبرو

ازکرج خبرنگار ماگزارش‌میدهد چندی قبل‌فرخنده‌یکی ازدوشیزگان قریه«بزج»طالقان‌بعنوان کلفتی‌بتهران رفت وهنگام بازگشت مادر فرخنده مشاهده کرد دخترش حامله میباشد !

فرخنده پس ازوضع حمل با مشورت مادرش کوکب،برای‌حفظ آبرو نوزاد خودرابا کمك مادرش خفه کرد ودرچاه انداخت ولی ماموربن انتظامی ازاین موضوع اطلاع یافته پس ازکشف جنازه نوزاد فرخنده ومادرش را دستگیر نمودند فعلاپرونده این جریان در دادسرای کرج تعقیب میشود .

خانه‌ای با کلیه اثاثیه سوخت

وعده‌ای براثر دود و گرمای آتش بیهوش شدند



دوروز قبل خانه گالی‌پوشی شعبانعلی یکی ازاهالی صومعه سرا بعلت نامعلومی طعمه حریق گردید ودراین آتش سوزی کلیه اثاثیه خانه مزبور درکام آتش سوخت .

بامشاهده اولین شعله های آتش شعبانعلی‌با فریاد های متوالی ازاهالی استمداد طلبید ومردم برای خاموش کردن آتش بکمك وی‌آمدند ولی شعله های آتش بحدی بودکه نه تنها خاموش کردن‌آن ممکن نگردید بلکه خانه های همسایگان شعبانعلی نیز در معرض خطر حریق قرارگرفت فعالیت افرادی‌که برای خاموش کردن آتش آمده بودند صرف آن شدکه از سرایت حریق بخانه های‌اطراف جلوگیری شود .

سرانجام باسوختن خانه شعبانعلی وکلیه اثاثیه‌آن آتش خاموش گردید ولی دراین میان چندین نفرکه برای خاموش کردن آتش آمده بودند براثر دودزیاد وشعله های‌آتش بیهوش شدند .

اشتباهات دو شهرستانها

اشتویه ـ آقای ناصر زاده بخشدار ـ آقای رادمهر فرمانده پادگان **شادگان** ـ آقای قهرمان رئیس گمرك

طناب گسیخته ...

صندوق امانات پستی سرایدار اداره پست راکشت



چندشب قبل‌پیمانکارپست تهران- نائین‌به حبیب‌اله‌سرایدار اداره پست وتلگراف نائین اطلاع‌داد که‌برای تحویل گرفتن‌امانات پستی بگاراژی که‌اتومبیل‌حامل پست واردگردیده است مراجعه نماید. حبیب‌اله برای تحویل پست به گاراژ مزبور رفت وکمك‌راننده اتومبیل بوی اظهار داشت صندوق‌محتوی امانات پستی که‌وزن آن بیش‌از ۷۰ کیلو میباشددربالای اتومبیل قراردارد وباید باتفاق آنرا پائین بیاوریم .برای پائین‌آوردن این صندوق کمك‌راننده به‌بالای اتومبیل رفت وپس‌از بستن صندوق بوسیله طناب آنرابطرف پائین سرازیر نمود.حبیب‌اله عباسی سرایدار اداره پست‌وتلگراف درپائین اتو مبیل دستهای خودراحایل کرده تااز افتادن احتمالی صندوق‌محتوی محمولات پستی جلوگیری نماید ولی‌ناگهان طنابی که‌صندوق مزبوربا آن‌بسته شده‌بودگسیخت وصندوق ۷۰ کیلوئی باشدت برسرحبیب‌اله بیچاره افتاد.

سرایدار اداره پست‌وتلگراف نائین‌براثر ضربهٔ وارده بمغز بیهوش شد ودربیمارستان جان‌سپرد جنازه وی‌باانجام تشریفات قانونی درمیان تشییع‌رئیس اداره پست وتلگراف نائین وعده زیادی ازکارکنان آن‌اداره واهالی مدفون شد.

چند خبر خلاصه ازشهرستانها

تودیع لباس

نائینـ دانش‌آموزان‌اعضای‌سازمان جوانان‌شیروخورشیددبیرستان طیار و دیستان پیرنیا نائین تعدادی لباس‌بین دانش‌آموزان بی‌بضاعت‌توزیع‌کردند.

انتخاب اعضای هیئت مدیره

تویسرکان ـ در جلسه‌اخیر جمعیت شیرو خورشید سرخ تویسرکان آقایان اکبری،فرزانه ،نیکمنش سلیمی ودباغی بعضویت‌هیئت‌مدیره جمعیت انتخاب شدند .

دانش‌آموزان لباس گرفتند

چالوس ـ ازطرف انجمن همکاری‌خانه ومدرسه‌دبستان‌سعدی‌چالوس‌تعداد ۳۳دست لباس بین دانش آموزان بی‌بضاعت این دبستان توزیع شد .

شلیك گلوله اشتباهی !

گلوگاه ـ چند شب‌قبل یکی از جوانان گلوگاه هدف گلوله اشتباهی رحیم گدار یکی از مزرعه بانان گندم گلوگاه واقع شدو مجروح گردید. حال مجروح رضایت بخش است .

ارسال یخچال

طبس ـ یکدستگاه یخچال جهت اداره کشاورزی طبس رسید و تحویل مقامات ادارهٔ کشاورزی اینمنطقه شد .

بازدید ادارهٔ قند وشکر

نائین ـ آقای بزرك مجتهدی بازرس مخصوص وزارت گمرکات و انحصارات وارد نائین شدو از ادارهٔ قند وشکر اینشهر بازدید کرد .

عیادت از بیماران

اصفهان ـ عده‌ای از اعضای سازمان جوانان شیرو خورشید سرخ اصفهان بین بیماران بیمارستانهای اینشهر میوه و شیرینی توزیع‌کردند.

مراجعت کرد

اردکان ـ آقای امامیان رئیس دادگاه بخش اردکان که اخیرا بمرخصی رفته بود باردکان مراجعت کرد .

تقاضای تاسیس دامپزشکی

طبس ـ منطقه طبس فاقد اداره دامپزشکی میباشد . تقاضا دارند برای تاسیس اداره دامپزشکی دراینمنطقه اقدام شود .

باران نیامد

بندر بوشهر ـ براثر عدم نزول باران در بندر بوشهر ، نرخ گندم و جو بطور قابل ملاحظه‌ای افزایش یافته است .

عیدی دوشیزگان دانش‌آموز به‌بیماران



ازبندر عباس خبرنگار ماگزارش میدهد چندروز قبل دانش‌آموزان دبیرستان ۱۷ دی بندرعباس باتفاق اعضای سازمان جوانان شیر و خورشید دبیرستان مزبور بعیادت بیماران بیمارستان ثریارفتند ومقداری شیرینی وکمپوت بعنوان عیدی به بیماران اهداء نمودند . دوشیزگان مزبور سپس ازنوانخانه شهر بازدید بعمل آورده واز مستمندان دلجوئی کرده بآنان نیز شیرینی وکمپوت هدیه نمودند .

درعکس بالا دوشیزگان دبیرستان ۱۷ دی واعضای سازمان‌جوانان شیروخورشید همراه باسرپرست مربوطه هنگام توزیع شیرینی بین بیماران دیده میشوند .

از خبرنگار ایلام

نا سازگاری طبیعت

این راهمه میدانند که منطقه ایلام وپشتکوه یکی از مناطق مرزی و غله‌خیز کشور است ما اهالی ایلام‌هم تاسال گذشته اعتراف داشتیم که محل سکونت ما سرزمین پربرکتی است ولی امسال نه‌تنها منطقه‌پشتکوه وایلام را غله‌خیز و پربرکت‌نمیدانیم بلکه دست احتیاج بطرف آنها که‌نان دارند و وسائل زندگی دارند ، آنها که تاکنون براثر خوردن سبوس مسموم دست از زندگی نکشیده‌اند دراز میکنیم تاسال گذشته درایلام وپشتکوه خیرو برکت‌وجود داشت و باصطلاح دست مردم بدهانشان میرسید ولی امسال مثل این استکه طبیعت هم بااهالی پشتکوه وایلام سر ناسازگاری دارد از یکطرف کمیابی غله ونان آنانرا درمضیقه‌قرار دارد واز طرف دیگر براثر ریزش برف زمستانی جاده کوهستانی این منطقه مسدود شده و تاکنون بازنشده است هم‌اکنون مردم اینمنطقه مرزی بجای نان از سبوس استفاده میکنند و چندی پیش‌براثر خوردن سبوس آلوده‌بسم که برای مبارزه باآفات از آن استفاده میشد مسموم شد وجان سپرد وعده‌ای نیز نابینا شدند

مرزنشینان ایلام تاکنون توانسته‌اند بهروسیله که بدستشان رسیده‌معاش خود و خانواده خودرا تامین نمایند ولی از حالا تابدست آمدن محصول «که آنهم معلوم نیست اصولا امسال درایلام محصول غله‌ای وجود داشته باشد » مردم نگران معیشت خود میباشند .

خاوری

ترجمه دکتر علی‌اصغر خبره‌زاده

-۱۱۷-

دکتر ژیواگو

قسمت پانزدهم

پایان

«بقیه کارها خود بخودانجام گرفت . هیچکس ضربتی نزد ، هیچکس مقصر نبود . یك دادگاه نظامی وسربازان سرخ رابااینجا فرستادند . بیدرنك ، مرا توقیف کردند . «خارلام» از من چیزهائی گفته‌بود: من‌گریخته بودم ، از کار اجباری شانه خالی کرده‌بودم ومن بودم که دهکده را برانگیخته‌بودم ، من‌بودم که‌بیوه زن راکشته بودم . مرا بزندان انداختند . خوشبختانه ، توانستم تخته کف‌اطاق رابیرون بیاورم و بگریزم . درغاری ، زیرزمین مخفی شدم . دربالای سرم ، دهکده میسوخت و من چیزی نمی‌دیدم ، دربالای سرم ، مامان خودش را در رودخانه پرتاب کرد و من نفهمیدم . همه‌اینها خود بخود اتفاق افتاد .

« همه سربازان رادر کلبه‌ای کرده وبه‌آنها مشروب نوشانیده بودند ،آنها مست لایعقل بودند . هنگام شب ، آنها بی‌اینکه بخواهند و قصدی داشته‌باشند ، آتش بخانه زدند وهمه دهکده سوخت . مردم اینجا از خانه هائی که آتش گرفته بود ، توانستند بگریزند ، اماسربازان که هیچکس آتش به کلبه آنها نزده بود ، تانفر آخر زنده سوختند . دهاتیان مارا کسی از دهکده سوخته بیرون نکرد ، آنها از ترس اینکه مبادا اتفاق بدی رخ‌دهد ، خودشان گریختند . بازهم توطئه گران بودند که آنها را مجبور کردند از دهکده بیرون روند و گفتند که دولت یك‌دهم جمعیت را تیرباران خواهد کرد . هنگامی‌که بخود آمدم ، دیگر هیچکس نبود ، همه مردم پراکنده شده وبدنبال بدبختی خود بجای دیگر رفته بودند .

- ۵ -

دکتر وواسیا در بهارسال ۱۹۲۲ در آغاز دوره «نپ» به مسکو رسیدند . هوا ، ملایم و روشن بود . پرتو آفتاب در گنبدهای زرین کلیسای «نجات دهنده مقدس» ، منعکس میشد و به سنگفرش عظیم چهارگوش میدان و به علفهائی که‌در شکاف سنگها روئیده بود ، می‌تابید .

دادوستد انفرادی ممنوع نبود ، تجارت آزاد بود ، اما بشدت تحت نظم و قاعده درآمده بود . از حجم دادوستد کاسته شده بود و منحصر به معاملاتی بود که سوداگران خرده‌پا انجام میدادند . گسترش معاملات جزئی ، سفته‌بازی را تسهیل مینمود وبه معاملات نامشروع منتهی میشد . تزلزل لئیمانه سوداگران ، محصول تازه‌ای رابوجود نمی‌آورد و برثروت و تمول‌شهرخراب ، هیچ نمی‌افزود . اما فروش دوباره وبی‌اثر وخشك‌و خالی اشیاء که ده بار دست بدست می‌گشت ، ایجاد تمول و ثروت می‌کرد .

مالکان چند کتابخانه بسیار محقر و خصوصی تمام کتابهای قفسه های خود رادر یك‌جا گردآوردند. از شورای شهرداری اجازه خواستند تایك شرکت کتاب بوجود آورند . محلی رابدست آوردند . یك دکان کفاشی و یك گلخانه گلفروشی که ازهمان ماههای نخست انقلاب خالی یابسته شده بود ، باختیار خود گرفتند ودر زیر طاقهای وسیع آنجا ، مجموعه محقر کتابهای خودرا که برحسب تصادف گردآورده بودند ، میفروختند .

زنان دانشمندان که از هنگامی که جیره‌بندی شده‌بود ، درخفا نانهای کوچك سفید می‌پختند تادر لحظات تنگی ودشواری آنها را بفروشند ، اکنون دریك کارگاه دوچرخه‌سازی که‌در تمام این سالهای اخیر دائر بود ، آزادانه باین کسب خود اشتغال داشتند . این زنان سمت و جهت خود را تغییر داده وانقلاب را پذیرفته بودند و بجای « بله » یا « خوب » ، می‌گفتند « موافقت دارد » .

هنگامی‌که آنها به مسکو رسیدند ، «یوری‌آندریه‌ویچ» گفت :

- «واسیا» توباید بکاری مشغول شوی .
- همین فکر را دارم ، میخواهم درس بخوانم .
- این بجای خود .
- وبعد به‌این موضوع می‌اندیشم ، میخواهم تصویرمامان را از حفظ بکشم .
- بسیار خوب . اما برای اینکار باید نقاشی بدانی . آیا هرگز نقاشی کرده‌ای ؟
- درشهر «آپراکسین» ، هنگامی که دائیم نمی‌دید ، باذغال نقاشی می‌کردم وبازی مینمودم .
- خوب ، شاید از عهده برآیی . باید دست بکارشد .

«واسیا» برای نقاشی ، قریحه خارق‌العاده‌ای نداشت ، اما برای هنرهای تزیینی ، کاملا دارای استعداد بود . «یوری‌آندریه‌ویچ» باکمك روابطی که‌داشت ،اورا درمدرسه سابق «استروگانوف» گذاشت، و پس از فرا گرفتن اطلاعات عمومی و کلی ، به قسمت کتاب وارد شد . او دراین قسمت ، فن چاپ سنگی و چاپ سربی ، صحافی و جلد سازی و فن تزئین هنری کتابها را فرامی‌گرفت .

دکتر و «واسیا» کوششهای خودرا متمرکز کردند . دکتر جزوه‌های کوچکی درباره مسایل‌گوناگون مینوشت ، و «واسیا» بجای تمرین هائی که مجبور بود برای امتحان پایان تحصیل انجام دهد ، آنهارا در مدرسه چاپ میکرد . کتابها که بتعداد اندکی چاپ میشد ، در کتابخانه هائی که‌تازه دائر گردید و رفقای مشترکشان آنها را اداره می‌کردند ، پخش ومنتشر میشد .

دراین جزوه‌ها ، «یوری‌آندریه‌ویچ» ، فلسفه‌اش ، عقاید پزشکی ، توصیفات وضع تندرستی و بیماری ، عقایدش درباره استحاله و تکامل ودرباره انسانی که‌اساس ارگانیسم افراد بشر بشمار می‌آید مطالعاتش رادرباره تاریخ ومذهب که به مطالعات دائی‌اش و «سیموشکا» نزدیك بود ، بیان می‌کرد ، هم‌چنین در این جزوه‌ها ، مکان هائی راکه شورش و عصیان «پوگاچف» اتفاق افتاده و او درآنجا ها سکونت کرده بود و اشعار و داستانهایش را شرح میداد .

این کتابها ساده و بزبان مکالمه نوشته شده بود ، اما شکل ومحتوی آنها برای هدف‌هائی که ناشران درنظر داشتند ، مناسب نبود ، زیرا عقاید پرجروبحث و یکجانبه‌که‌بقدر کافی موشکافی‌نشده‌بود، اما همیشه تازه واساسی بود ، درآنها مطرح شده بود . جزوه‌هایش راخوب میخریدند خوانندگان برای آنها بسیار ارزش قائل بودند .

دراین هنگام ، تمام امور تخصصی شده بود ، شاعری ، هنر ترجمه‌ادبی ، همه ، موضوع‌های درسهای تئوری شده بود وبرای هریك مؤسسه‌ای بوجود می‌آمد . همه‌نوع مؤسسه علمی آکادمیهای عقاید وهنر تاسیس میشد . «یوری‌آندریه‌ویچ» از اکثراین مؤسسات پرادعا ، تیتر دکترا بدست آورده بود مدت زمان درازی ، «واسیا» و او ، چون دو دوست یگانه بودند وباهم زندگی می‌کردند . پیوسته اطاق عوض می‌کردند ، خانه‌های خودرا که نیمه‌خراب و غیرقابل سکونت یا اندکی ناراحت بود یا بعلل دیگر ، یکی پس‌از دیگری ترك می‌کردند .

«یوری‌آندریه‌ویچ» هنوز پایش بمسکو نرسیده بود که به‌خانه قدیمی «اسونتیتسکی» ها رفت . باو گفتند که خانواده‌اش پس‌از عبور ازمسکو ، دیگر به‌آنجا برنگشته‌اند . تبعید آنها ، همه چیزرا تغییر داده‌بود . اطاق‌هائی که‌به دکتر و خانواده‌اش اختصاص داده بودند ، اکنون اشغال شده‌بود و از اسباب‌و اثاث آنها ، چیزی باقی نمانده بود . همه مردم از «یوری‌آندریه‌ویچ» فاصله می‌گرفتند ، گوئی آمیزش و رفت‌و آمد بااو را خطرناك میدانستند .

دربان سابق ، مارکل ، مقامش بالا رفته بود ودیگر در «سیوتسف» زندگی نمی‌کرد . او اکنون محله «آردفروشان» را اداره می‌کرد و شغل‌اش باو اجازه میداد که باخانواده‌اش در آپارتمان مدیر سکونت کند . باوجود این ، ترجیح داده بودکه درخانه سابق دربان مسکن گیرد ، کف اطاق های آن خاکی بود و یك منبع آب ویك بخاری عظیم روسی که باندازه خود خانه بزرك بود ، داشت . هنگام زمستان ، درتمام محله ، لوله های آب و لوله های گازمی‌ترکید و تنها خانه‌دربان گرم بود و آب داشت .



آقای شایان

کتاب جغرافیای‌تاریخی واقتصادی مازندران تالیف آقای عباس شایان از بهترین کتابهای تاریخی سال شناخته شد وبموجب فرمان‌همایونی برنده جایزه شاهنشاهی گردید .

درتحریر این کتاب که‌بالغ بر سیصدو شصت صفحه و۳۶ گراور میباشد، مولف‌وضع طبیعی، محصولات نباتات ،حیوانات ،جنگل‌ها، معادن، وضع اجتماعی، فرهنگی، بهداشتی اقتصادی وتاریخی مازندران را به بهترین وجهی‌تشریح کرده وهمچنین ازشعرا و دانشمندان وعرفای این ناحیه ازکشور ونیزاز ساختمانها وآثارتاریخی‌آن به‌تفصیل‌تعریف کرده است

شرح حال‌نویسنده

آقای عباس شایان مولف‌کتاب‌در سال ۱۲۷۶ شمسی درآمل متولد شده و مقدمات علوم قدیمه را در مدارس علوم دینی وعلوم‌جدید رادر مدارس اقدسیه سابق و آلیانس فرانسه تحصیل کرده وی‌متجاوز از سی‌سال بخدمت دولت‌اشتغال‌داشت آخرین پست‌او معاونت کل‌آمار و ثبت‌احوال بودکه‌برطبق قانون‌جدید ازاول آبان ماه ۱۳۳۷ باز نشسته شد

ازآثار بچاپ رسیده مولف‌علاوه بر کتاب جغرافیای‌تاریخی واقتصادی مازندران کتاب شرح حال رجال معاصر مازندران وهمچنین تصحیح و طبع تاریخ طبرستان ورویان و مازندران سید ظهیرالدین مرعشی میباشد .

توضح

درشرح حال‌آقای احمد علی‌سپهر (مورخ الدوله) که‌درمتون‌برندگان جوائز سلطنتی درج گردیداشتباهی رخ‌داده‌بود که‌صحیح آن‌ازاین‌قرار است :

آقای سپهر ضمن مشاغل خود رئیس دارالترجمه اداره کمرك‌رئیس کل تفتیش وزارت معارف واوقاف وبه‌ترتیب معاون‌و کفیل ووزیروزارت بازرگانی وپیشه وهنر بوده‌اند

فرهنگی - ورزشی

برندگان جوائز سلطنتی

کسانیکه‌کتابهای آنها بهترین‌کتب سال شناخته شد

درجهان ورزش

از ورزش به سیاست

لوس آنجلس (آسوشیتد پرس) بانو «ایلین هیتون» که باتفاق‌شوهر خود مدتی در کار توسعه ورزش مشت زنی و تهیه سالن مخصوص در میدان‌ورزش‌شهر برای مسابقات بکس فعالیت میکرد اکنون دست از فعالیتهای ورزشی برداشته ودر انجمن شهربکارهای سیاسی‌پرداخته است.

ایلین طرفدار تقلیل مالیاتها و بهبود وضع اتوبوسرانی واسفالت و نظافت خیابانهای شهر میباشد ایلین گفت من چون‌شاهد فعالیتهای ورزشی ومبارزه قهرمانان رینك بوکس بوده‌ام بخوبی میدانم‌چگونه در عالم سیاست نیزبر حریفان خود پیروز شوم.

چهار دانشجو رکورد های جهانی را شکستند

اتیاکا - ایالت نیویورك - یونایتد پرس - چهار دانشجوی‌امریکائی رکورد شنای دویست یارد قورباغه را شکستند . طی مسابقه‌ای که‌بین کالجهای آمریکا انجام گرفت هایکینز دانشجوی ۲۱ ساله ازدانشگاه کرنل توانست مسافت دویست یارد را طی دو دقیقه و ۲۱ ثانیه و شش دهم ثانیه شنا کند .

بیل مولیکن ، دانشجوی کالج میامی ، توانست مسافت دویست یارد رادر مدت دودقیقه و ۲۲ ثانیه طی کند .

ژان کلارك از دانشگاه میشیگان مسافت ۲۰۰ یارد رادر مدت دو دقیقه و ۲۲ ثانیه و دو دهم ثانیه شناکرد.

رکورد هائیکه‌طی مسابقات بین‌مدارس بدست می‌آید بعنوان رکورد جهانی شناخته نخواهد شد زیرا استخرهائی که‌در آن مسابقه انجام می گیرد باید حداقل ۵۰ متر طول داشته باشد .

از آمریکا به آفریقا

• نیویورك (یونایتد پرس) ۵ نفر از قهرمانان تیم دو ومیدانی آمریکا به سر پرستی «کارل اولسون»عازم «عکرا» پایتخت کشور غنا درآفریقا شدند. «اولسون» گفت ما ضمن گردش‌خود درآفریقا به‌نیجریه‌نیز خواهیم رفت ودر هر جا بملاقمندان ورزش دو ومیدانی تعلیمات لازم‌داده واگر تیمهائی در سر راه ما وجود داشتند که قادر به مقابله با تیم‌ما باشند با آنها مسابقه خواهیم داد. هزینه‌مسافرت‌این‌تیم‌از طرف‌وزارت خارجه آمریکا تهیه شده است.

آگهی مزایده فروش درخت جنگلهای املاکی

بنگاه جنگلها تعداد ۷۲ اصله درخت به حجم ۹۸۴ر۱۷۵ متر مکعب بدین شرح.

۱- راش ۳۲ اصله به حجم ۴۰۴ر متر مکعب که ۲۴۲ر۴ متر مکعب چوب صنعتی و ۱۶۱ر۶ متر مکعب هیزم

۲- ممرز ۲۷ اصله بحجم ۲۶۹ر۵ متر مکعب که ۱۶۱ر۷ مترمکعب چوب صنعتی و ۱۰۷ر۸ متر مکعب هیزم

۳- تسکا ۱۰ اصله به حجم ۲۱۶ر۲ مترمکعب که ۱۴۰ر۵۳ متر مکعب چوب صنعتی و ۷۵ر۶ مترمکعب هیزم

۴- افرا ۵ اصله بحجم ۶۹ر۶ مترمکعب که ۴۱ر۷۶ مترمکعب چوب صنعتی و۲۷ر۸۴ متر مکعب هیزم

۵- ملج۱ اصله به حجم ۳ر۸ متر مکعب که ۱ر۶۸ متر مکعب چوب صنعتی و ۱ر۱۲ متر مکعب هیزم

۶- نمدار ۱ اصله به حجم ۸ر- متر مکعب که ۴ر۸۰ متر مکعب چوب صنعتی و ۳ر۲۰ متر مکعب هیزم

۷- راش افتاده ۴اصله بحجم ۹۸۱ر۱۰ مترمکعب‌که ۹۸۱ر۱۰ متر مکعب چوب صنعتی

۸- تسکاافتاده ۱اصله بحجم ۳ر۰۹۴ مترمکعب‌که ۳ر۰۹۴ متر مکعب هیزم

ازجنگلهای میان دره گرگان‌که ۶۰ر۵ سهم از۱۴۴ سهم متعلق باملاك‌ومستغلات پهلوی که نشانه گذاری شده ونوع‌آن عبارت ازراش- ممرز- تسکا- افرا- ملج- نمدار- راش وتسکا افتاده واتك میباشد ازطریق مزایده بفروش میرساند .

طالبین میتوانند بامراجعه باداره حسابداری بنگاه درمرکز وسرجنگلداری درگرگان قبلا برك مشخصات مربوطه رادریافت وپیشنهاد خودرا بضمیمه برك مشخصات وفیش بانکی بمبلغ ۵ در صدکل بهای پیشنهادی خودکه باید بحساب سپرده بانکی درمرکز بحساب ۱۱۲۴ بانك ملی فردوسی ودرمحل بحساب سرجنگلداری پرداخت شده باشد تاآخر وقت اداری روز ۱۷ فروردین ماه ۳۸ بدفترینگاه ودرمحل بدفتر سرجنگلداری تسلیم دارند.

پاکتهای رسیده درساعت ۱۰صبح روز۱۸ فروردین ماه ۳۸درمرکز وسرجنگلداری باز و قرائت خواهد شد. حضور پیشنهاددهندگان درجلسه آزاد است .

مدیرعامل بنگاه جنگلها سرتیپ علی خواجه نوری

آ-۱۶۴ ۱-۲



سینماهای درجه ۱

سینما ایران

پسر دریا (فارسی) با شرکت : تقدسی - زندی - پروین-شروع : ۱۰ صبح -۲-۴-۶و۸ بعد ازظهر تلفن ۳۶۳۰۴

سینما آسیا

هرکول وخدایان (دوبله بفارسی)با شرکت‌استیوریوزاسیلواکوشیناشروع ۱۰ر۳۰ صبح-۲ر۳۰-۴ر۳۰-۶ر۳۰ و ۸ر۳۰ بعد از ظهر تلفن ۴۲۹۰۹

سینما ایفل

نعره انتقام باشرکت دان موری - دیانا مارسی شروع: ۱۰ر۳۰ صبح - ۲ر۳۰-۴ر۳۰-۶ر۳۰ و ۸ر۳۰ بعد از ظهر تلفن ۴۰۱۱۶

سینما اسکار

زنده بادخودم‌باشرکت نورمن‌ویزدم شروع :۱۰ر۳۰صبح-۲ر۳۰-۴ر۳۰-۶ر۳۰و ۸ر۳۰ بعد از ظهر تلفن ۴۵۷۹۷

سینما آریا

عشق و..وراجی (دوبله بفارسی) باشرکت‌ویتوریودسیکا - جنیوچروی شروع: ۱۰ر۳۰صبح -۲ر۳۰-۴ر۳۰-۶ر۳۰ و۸ر۳۰ بعد از ظهر تلفن ۳۷۹۵۶

سینما برلیان

دستش‌ده (دوبله بفارسی) باشرکت بودآبوت -لوکاستنو شروع : ۱۰ صبح -۲-۴-۶ و ۸ بعد از ظهر تلفن ۳۳۵۳۵

سینما پلازا

فیام سرخ پوستان (دوبله بفارسی) با شرکت -جف چندلر شروع : ۱۰ر۵ صبح ۳- ۵-۷ و۹ بعد ازظهر تلفن ۴۴۲۵۵

سینما پارك

یکی بود یکی نبود (فارسی)باشرکت صبحی-رحیم روشنیان -ویداقهرمانی- مهوش شروع :۱۲ر۳۰ -۲ر۳۰ - ۴ر۳۰-۶ر۳۰ و۸ر۳۰ بعداز ظهر تلفن ۳۹۶۳۷

سینما تهران

شکارگاه خونین با شرکت‌روبرت تایلور- استوارت‌گرینجر -دیرایاکت شروع ۱۰ر۳۰ -۱۲ر۳۰ -۲ر۳۰ - ۴ر۳۰ -۶ر۳۰ و ۸ر۳۰ بعد از ظهر تلفن ۳۸۱۶۵

سینما تخت جمشید

رویای شیرین (دوبله بفارسی) با شرکت -جینالولوبریجیدا -مارتین کارول شروع :۳-۵-۷و۹ بعد از ظهر تلفن ۴۳۵۵۰

سینما حافظ

دلاور جنگل (رنگی) با شرکت لکس‌بارگر - ریتاموره‌نو شروع : ۱۰ر۳۰ صبح -۲ر۳۰ -۴ر۳۰-۶ر۳۰ و۸ر۳۰بعداز ظهر تلفن ۳۴۰۷۴

سینما دنیا

زنده بادخودم‌با شرکت‌نورمن‌ویزدم شروع :۹ صبح۱۱ - ۲ر۳۰ -۴ر۳۰-۶ر۳۰ و۸ر۳۰ بعد ازظهر تلفن ۳۳۸۱۲ .

سینما دیانا

مزد خشونت (رنگی سینماسکوپ) باشرکت ون‌هفلین -تاب هنتر : شروع ۱۰ر۳۰صبح -۲ر۳۰-۴ر۳۰-۶ر۳۰و۸ر۳۰ بعداز ظهر تلفن ۴۲۰۱۰

سینما رویال

لذت زندگی (دوبله بزبان فارسی) باشرکت روژه‌پیر -ژان مارکاتی بو شروع :۱۰ر۳۰ صبح -۲ر۳۰ - ۴ر۳۰- ۶ر۳۰و ۸ر۳۰ بعد از ظهر تلفن ۶۸۲۰۶

سینما رکس

«تپه‌های سوزان (دوبله بفارسی) رنگی با شرکت : تاتام‌تر - شروع: ۱۰ صبح - ۲ر۳۰- ۴ر۳۰- ۶ر۳۰ و۸ر۳۰ بعد از ظهر تلفن ۳۴۱۶۹

سینما رادیوسیتی

جسی جمز (رنگی) با شرکت : ربرت‌واگنر - جفری هانتر شروع : ۱۰ر۳۰ صبح -۱-۳-۵-۷ و۹بعد از ظهر تلفن ۴۳۳۲۰

سینما سعدی

عرکول وخدایان (دوبله بفارسی) رنگی باشرکت استیوریوز -سیلوا کوشینا :شروع۱۰ر۳۰ صبح-۲ر۳۰-۴ر۳۰-۶ر۳۰و۸ر۳۰ بعد از ظهر تلفن ۳۶۴۶۸

سینما سپیلا

مزد خشونت (رنگی سینماسکوپ) باشرکت ون‌هفلین -تاب هنتر : شروع ۱۰صبح -۲-۴-۶و۸ بعد از ظهر تلفن ۳۶۴۲۴

سینما کریستال

قیام سرخ پوستان (دوبله بفارسی) با شرکت -جف چندلر شروع : ۱۰ صبح ۲-۴-۶ و۸ بعد از ظهر تلفن ۳۷۶۷۵

سینما کارون

پسر دریا (فارسی) با شرکت : تقدسی - زندی - پروین-شروع : ۱۰ر۳۰ - ۲ر۳۰- ۴ر۳۰ و ۶ر۳۰ و ۸ر۳۰ بعد از ظهر تلفن ۴۰۰۶۵ .

سینما متروپل

زن‌مصنوعی باشرکت- پاتریشیاریك شروع : ۱۰ر۳۰ صبح - ۲ر۳۰ - ۴ر۳۰-۶ر۳۰و۸ر۳۰ بعد از ظهر تلفن۳۹۴۱۰

سینما مولن‌روژ

هرکول وخدایان (دوبله بفارسی) رنگی باشرکت استیوریوز- سیلوا کوشینا :شروع ۱۰صبح -۳-۵-۷و ۹بعد از ظهر تلفن ۳۸۷۶۵

سینما نیاگارا

عشق و...وراجی (دوبله بفارسی) باشرکت ویتوریودسیکا - جینو چروی شروع : ۱۰ر۳۰ صبح - ۲ر۳۰ -۴ر۳۰ -۶ر۳۰ و۸ر۳۰ بعد از ظهر تلفن ۶۵۳۰۷

سینما هما

نرگس آتش‌پاره (هندی) شروع : ۱۰ر۳۰ -۲ر۳۰-۴ر۳۰- ۶ر۳۰ و ۸ر۳۰ بعداز ظهر تلفن۴۲۱۶۹

سینماهای درجه ۲

سینما پردیس

لاله صحرائی باشرکت والترکیاری- آنامارپافرو شروع :۱۰ر۳۰ صبح - ۲ر۳۰ -۴ر۳۰ -۶ر۳۰ و۸ر۳۰ بعد از ظهر

سینماتاج

هزار بار مردم (رنگی سینماسکوپ) باشتراك :جك پالانس -شروع :۳- ۴-۶و ۸بعدازظهر

سینما سیلوانا

عروس فراری باشرکت:بانو دلکش-ملك مطیعی شروع:۱۰ر۳۰ -۲ر۳۰- ۴ر۳۰ -۶ر۳۰ و۸ر۳۰ بعد از ظهر تلفن ۳۳۷۷۷

سینما پردیس

سینما فری

یکی بودیکی‌نبود (فارسی)باشرکت صبحی -رحیم‌روشنیان-ویداقهرمانی- مهوش - شروع ۱۰ صبح ۱۲ -۲- ۴ر۳۰ -۶ر۳۰ و۸ر۳۰ بعد از ظهر تلفن ۲۷۸۹۳

سینما فردوسی

یکی بودیکی‌نبود (فارسی)باشرکت صبحی -رحیم‌روشنیان-ویداقهرمانی- مهوش - شروع :۹ صبح -۱۱صبح- ۳-۵ -۷ و ۹ بعد از ظهر تلفن ۳۵۷۸۴

سینما مشعل

زنده بادخودم‌با شرکت‌نورمن‌ویزدم شروع :۱۰صبح ۱۲ -۲ر۳۰ -۴ر۳۰- ۶ر۳۰ و۸ر۳۰ بعد از ظهر تلفن ۳۳۸۲۶

سینما مراد

عروس فراری (فارسی) باشرکت بانو دلکش- ملك‌مطیعی شروع : ۱۰ صبح -۲-۴-۶و۸ بعد از ظهر تلفن ۳۷۳۸۹

تآترها

تئاترآناهیتا (یوسف آباد)

اتللو با شرکت :دوشیزه آزرم- اسکونی شروع :۸بعد از ظهرتلفن ۸۲۰۱۳۸

تئاتر تهران (سالن اول)

کمدی محلل: باشرکت : وداديان- وحدت- مبصری-اسدزاده بهمن یار .

شرووع هشت بعداز ظهر-تلفن ۳۷۳۵۱

تئاتر تهران (سالن دوم)

عروس اعیان: باشرکت پرخیده- بهرامی- مصفا- صدق- شروع : هشت بعد ازظهر

جامعه باربد

نیرنك جدید (تابلوموزیکال) با شرکت رخشانی ژیلا : شروع۷ر۳۰ بعداز ظهر تلفن ۳۲۲۶۵

فریدولین



فریدولین چاره دیگ زودپز بدون خطر ساخت مربیت

نماینده انحصاری :
اتو تورمیکس خیابان برق
نبش‌سعدی تلفن ۳۰۴۹۱۵
آ- ۴۵۶



آ- ۴۲۰

RUHRSTAHL A.G.GERMANY

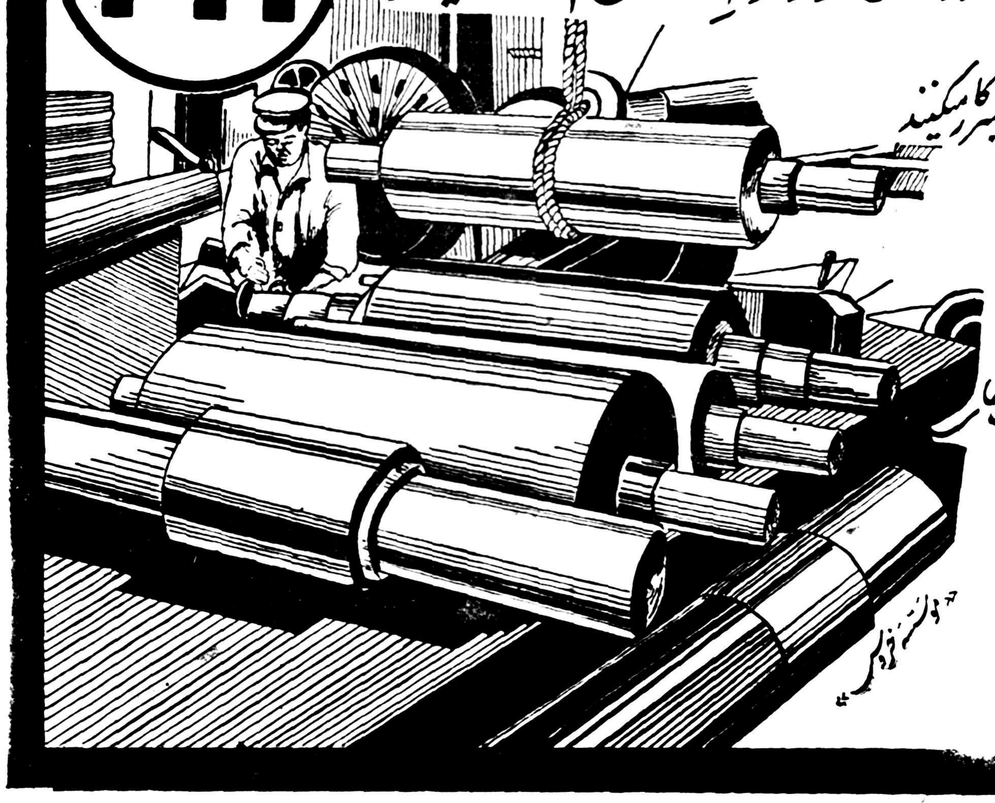
بیشتر کارخانجات دنیا ازنوردهای رُوراِشتال استفاده میکنند

ماشین های شما با نوردهای رُوراشتال تبهر کار میکنند

رُوراِشتال

سازنده انواع قطعات فولادی و قسمت های سنگین کارخانجات

برای کسب هرگونه اطلاع بیشتر به تلفنهای ۲۵۷۳۰ / ۲۱۴۱۹ مراجعه فرمائید

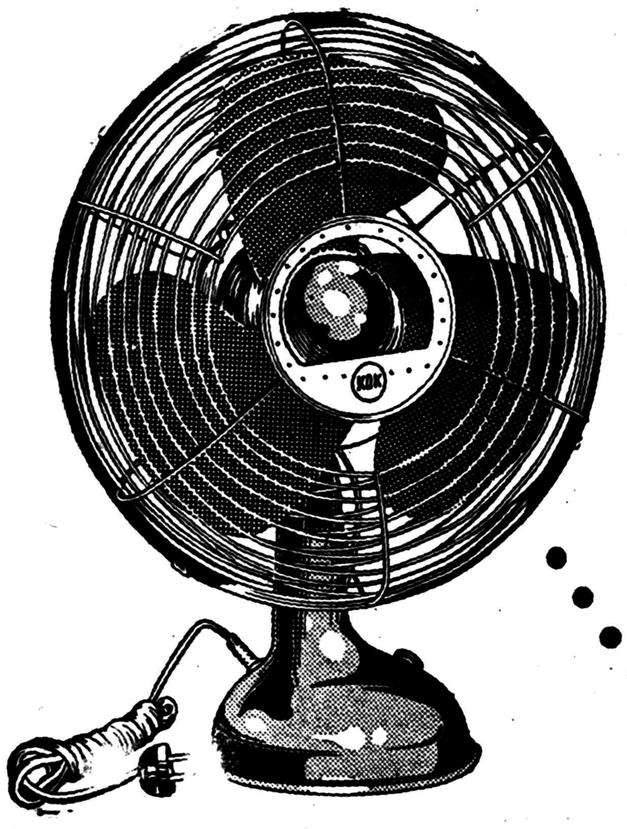


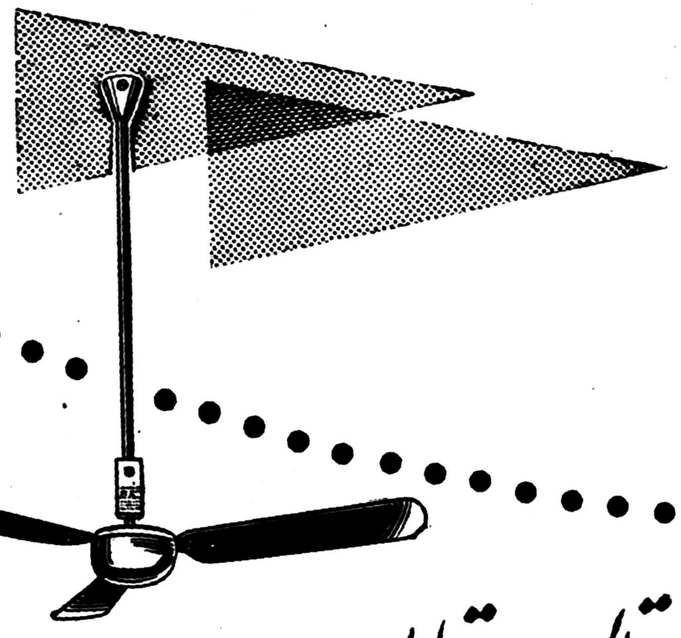
آ- ۳۰۹ آگهی خروس

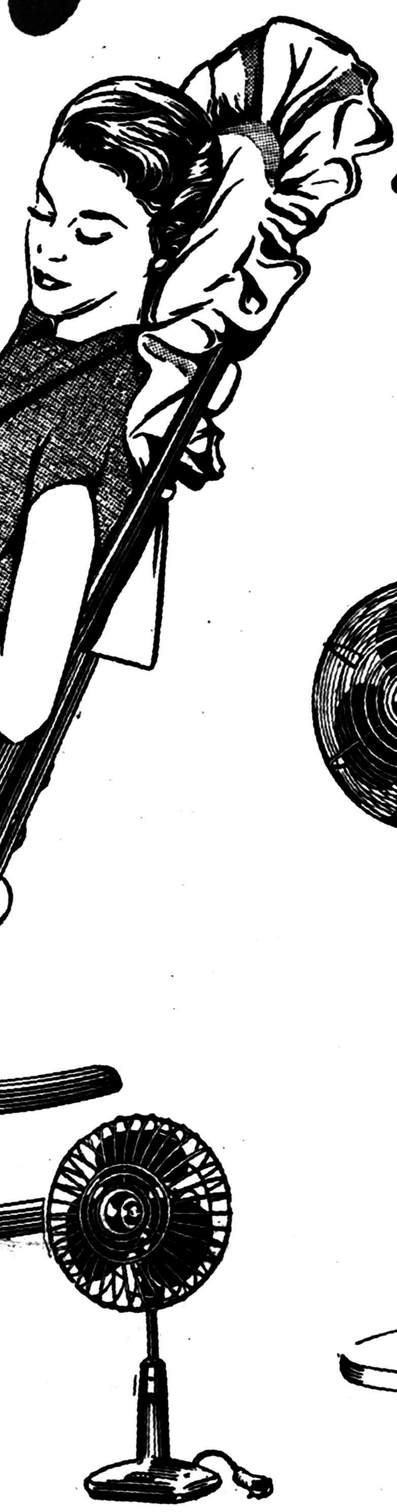
KDK ELECTRIC FAN

نسیم دل انگیز بادبزن

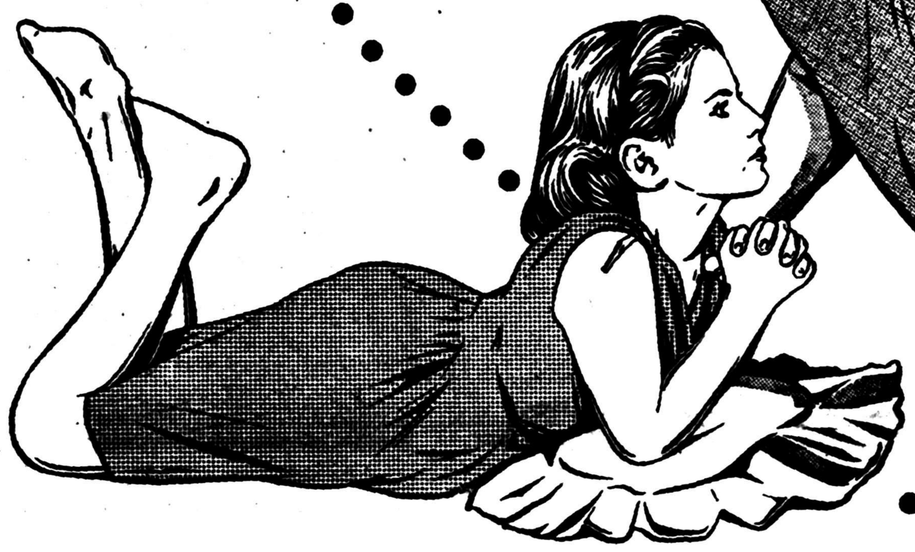
کادِکا

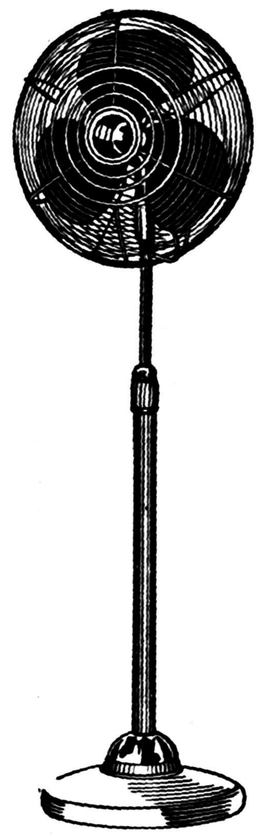






در بحبوحه گرمای تابستان
خاطره بهار دلکش را زنده میکند
و بشما راحت و انبساط می بخشد





کادکا
دارای موتور تضمین شده
و سی سال سابقه



کادکا

عمده فروشی: حاجب الدوله ـ حاج حسن تمهیدی

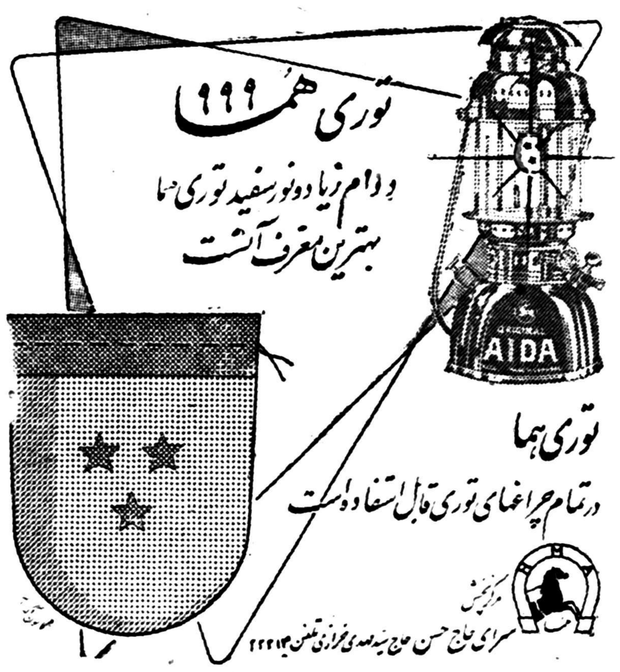
کوزن علامت بهترین فلاسک

DEER



فلاسک کوزن نشان
در سفر و حضر غذای فاسد شدنی را
از ۴۸ تا ۷۲ ساعت
سالم نگاه میدارد
مقاومت فلاسک کوزن نشان در برابر هوای خارج
و ضربه های احتمالی بی نظیر است
اندازه های ۴ - ۶ - ۸ - و ۱۰ پینتی

مرکز فروش: حاجب الدوله حاج حسن تمهیدی تلفن ۲۳۲۸۷

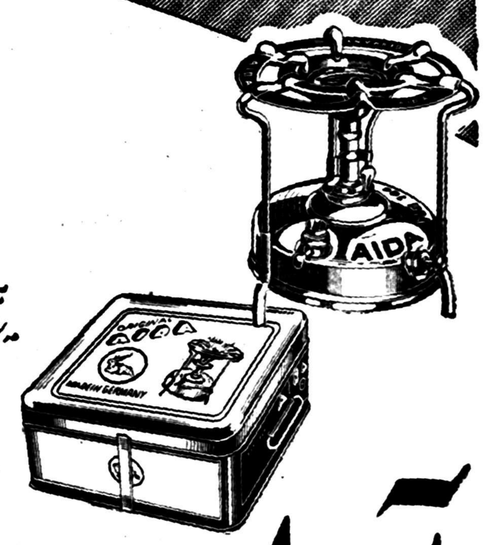


توری هما ۹۹۹
دوام زیاد و نور سفید توری هما
بهترین معرف آنست

توری هما
در تمام چراغهای توری قابل استفاده است

مرکز پخش
سرای حاج حسن حاج سید مهدی خیرازی تلفن ۲۲۲۱۳

آیدا



هیچ نوری را نخورشید نمیتوان قیاس کرد
هیچ چراغی هم به آیدا نمیرسد

آیدا نور سفید آیدا منحصر بفرد است

ساخت آلمان

دوام و حرارت پریموس آیدا کم نظیر است
آیدا معروفیت جهانی دارد



AIDA MADE IN GERMANY

بحثی نو درباره ساعت تحویل سال‌نو

آیا ساعت تحویل درهمه‌جا یك لحظه است؟

مقاله ارسالی آقای حبیب‌الله نجومی منجم شیرازی درباره این بحث واظهارنظرهای‌قبلی

اداره محترم روزنامه اطلاعات

بازگشت بشرحی‌که در صفحه ۱۳ شماره ۹۸۷۱ هفتم فروردین ۱۳۳۸ آن جریده شریفه درمورد ساعت تحویل سال نگاشته شده باستحضار میرساند :

دلائل نویسنده محترم بامندرجات تقاویم چندان مغایرتی ندارد و اختلاف ساعتی که برای شهرستانها بامرکز تهران‌درتقاویم ذکرشده روی سوابق ودلایل زیر میباشد .

قبل ازورود باصل موضوع لازم میداند مختصری ازسوابق‌تقسیم ساعات شبانه روز ذکر گردد تا بهتر بتوان نتیجه گرفت، درقدیم‌الایام‌که وسائل ارتباطی سریع وجود نداشت درپاره‌ای از ممالك ازجمله ایران وقت رااز روی طلوع وغروب آفتاب ونیمه روز موقعی‌بود که خورشیدبه نصف النهار محل میرسید. (این قاعده هنوزهم‌درغالب شهرستانهای ایران وعراق متداول است) چون طلوع وغروب آفتاب درفصول مختلف سال تغییرمیکند وبرحسب طول وعرض جغرافیائی ساعت نصف النهار وهمچنین طول روز وشب شهرستانها باهم اختلاف زیادی دارند لذادرپاره ای ازممالك مبداء وقت رااز زمان عبورظاهری آفتاب ازخط نصف النهار قرار دادند وشبانه روز را بدو قسمت۱۲ ساعتی ازظهر تانصف شب وازنصف شب تاظهر بعد تقسیم نمودند .

اززمانی‌که متدرجا وسائل سریع ارتباطی اختراع گردید این فکر نیز ایجاد شدکه برای جلوگیری ازاتلاف وقت برای محاسبه وتطبیق ساعا ت‌شهرستانهای مختلف یك ساعت ووقت بین‌المللی تعیین گردد وروزبروز احتیاج بانتخاب چنین ساعتی محسوس تر میگردید تادر سال ۱۲۹۱ شمسی علمای هیئت و نجوم دردورسای مجتمع شده وپس ازتبادل افکار استوای زمین را به ۲۴ قسمت‌متساوی تقسیم وگرینویچ (لندن) را مبداء ووسط این تقسیم قراردادند .

فواصل بین این قسمت ها ۱۵ درجه واختلاف زمانی آنها یکساعت میباشد وبااین ترتیب نقاطی که در مشرق گرینویچ واقع شده ساعت آنها جلوتراز ساعت گرینویچ و ممالك ونقاطی‌که در مغرب‌گرینویچ میباشند ساعت آنها عقب‌ترمیباشد. مثلا فرانسه ـ بلژیك ـ اسپانی چون پایتختشان در قسمت اول‌تقسیم مزبور میباشد ساعتشان با ساعت گرینویچ یکی است ـ آلمان ـ ایتالیا و سویس که‌در قسمت دوم (شرقی) میباشند ساعتشان یك ساعت جلوتر از گرینویچ میباشدو تهران که در وسط قسمت چهارم شرقی این تقسیم قرار گرفته ساعتش سه ساعت و نیم ازگرینویچ جلوتر میباشد.

دراین اجتماع و کنگره نیزمقرر گردید مبدا روز نصف شب بودمو ساعت شهرستانهای‌مختلف هرکشور عینا باساعت پایتخت آن کشور میزان گردد.

پس از اجرای این فرمول که‌آنرا وقت وسطی یا قراردادی مینامندو اشکال پیش آمد. اولا چون‌فاصله دوعبور خورشیداز خط‌نصف‌النهار هر نقطه همیشه ۲۴ ساعت تمام نیست لذاظهر حقیقی‌باظهرقراردادی درهمه‌جا اختلاف پیدا کرد ثانیا در ممالك وسیع که طبق این‌قرارداد ساعت شهرستانهای تابعه را با پایتخت میزان نمودند ظهر وطلوع وغروب آفتاب شهرستانها بامرکز اختلاف کلی پیدا نمود مثلا موقعی که آفتاب به نصف النهار تهران میرسید درمشهد ۳۶ دقیقه‌از ظهر گذشته ودر تبریز بیست دقیقه قبل ازظهر میباشد.

این بود که جهت روشن شدن اذهان عمومی برای اختلاف ظهر حقیقی‌باظهر وسطی یا قراردادی جدولی تنظیم نمودند که تفاوت‌زمان ظهر حقیقی هرروز باظهر وسطی درآن تعیین گردیده و در حال حاضر هم اغلب سالنامه‌های مهم‌دنیا وهمچنین غالب تقاویم ایران ازجمله تقویم استخراجی اینجانب اختلاف مزبور رادر مقابل هر روز تعیین مینماید .برای رفع اشکال دوم‌نیز ممالکی که وسائل داشتند درهر محل دو دستگاه ساعت تعیین‌نمودند که یکی از آنها وقت محلی رانشان میداد و دیگری وقت قراردادی را در ممالکی که‌وسایل کافی نداشتند منجمین اختلاف ساعت شهرستان های مهم رابا ساعت پایتخت‌تعیین و در تقاویم خود ذکرنمودند.

با توضیحات بالا وقتی گفتیم در تهران ساعت تحویل ۱۵ دقیقه و ۳۴ ثانیه بعداز ظهر میباشد خواه و ناخواه موقع تحویل باساعت محلی مشهد ۴۸ دقیقه و ۲۰ ثانیه بعد از ظهرو باساعت محلی‌تبریز پنج دقیقه وسه ثانیه قبل از ظهرخواهد بود بااین مراتب ملاحظه‌میفرمایند اشتباهی در تقویم‌ها رخ نداده و تصور میرود نویسنده محترم‌ساعت قراردادی رابا ساعت حقیقی‌ومحلی اشتباه کرده‌اند.

بلند گوی بیگانه

روزنامه «الشعب»چاپ عراق‌درشماره های اخیر خود شروع بانتشارمطالب مجعولی علیه‌ایران‌نموده‌است . اگرچه ماهیت این روزنامه برکسی پوشیده نیست و همه میدانندروزنامه‌ای‌مزدور و بلندگوی دشمنان دوستی عراق و ایران است معذلك بجاست دولت جمهوری عراق باینگونه انتشارات غرض‌آلود وسموم توجه کند .زیرا عوامل کمونیزم که همیشه منافع‌خود رادر تیرگی‌روابطملل همگیش‌همسایه مانند عراق و ایران جستجومیکنند از طریق همین انتشارات سعی‌دارند بازار آشفته‌ای بوجود آورند تابهتر بمقاصد خود نزدیك شوند.ماامیدواریم دراینموقع که‌ایران و عراق بامنتهای حسن‌نیت ودر کمال صفا و برادری بتجدید علائق و مناسبات خود عنایت نموده‌اند صدای بلندگویان بیگانه ازقبیل نشریه مزدور «الشعب» در حلقوم خفه شود .

و نمایندگان ۸۶۵ تن کشاورزاسناد مالکیت خویش را از دست‌شاهنشاه دریافت داشتند .

در سال ۱۳۳۲ دهکده های خاتلق و تاکستان تقسیم گردید و اسناد مالکیت آن به ۱۷۵۱ کشاورز داده شد .

در سال ۱۳۳۳ تصمیم گرفته شد دهکده‌های‌حوزه‌گنبد قابوس‌وفریمان خراسان مورد تقسیم قرار گیرد . بر اثر این تعلیمیه در سال مذکور ۲۱ دهکده تقسیم شد و ۲۲۳۰ تن از روستائیان صاحب زمین و ملك شخصی شدند .

در سال ۱۳۳۴ بیست و دو دهکده در منطقه گرگان و گنبد قابوس یك دهکده در ساری تقسیم گردید و اسناد مالکیت آن به ۳۷۷۹ تن کشاورز داده شد .

در سال ۱۳۳۵ شاهنشاه اسناد مالکیت ۲۲ دهکده از دهکده های گرگان ـ گنبد قابوس و گمیتان را به نمایندگان ۳۴۹۷ تن کشاورز اعطاء فرمودند .

در سال ۱۳۳۶ نمایندگان ۳۸۲۶ تن کشاورزان نوزده دهکده گرگان و گنبد قابوس اسناد مالکیت خود رااز دست مبارك شاهنشاه دریافت‌نمودند.

در سال ۳۷ در اجرای برنامه‌وسیع تقسیم املاك پهلوی فعالیت‌بیشتری شد و ۵۱ دهکده از دهکده های بجنورد و گنبد قابوس تقسیم‌گردید و ۳۴۴۵ تن از کشاورزان صاحب زمین و ملك شخصی شدند .

شاهنشاه املاك

بقیه‌ازصفحه اول

شاهنشاه دریافت داشتند .

در مراسم توزیع اسناد مالکیت ، نخست‌وزیر و کلیه وزرا ـ هیئت رئیسه مجلسین و نمایندگان‌شمال‌در دو مجلس استاندار و روسای‌ادارات استان دوم هیئت مدیره بانك‌عمران و معتمدین محل حضور داشتند .

ابتدا آقای رام مدیر عامل ورئیس هیئت مدیره بانك عمران گزارش تقسیم را بعرض رسانید و سپس شاهنشاه اسناد مالکیت را به نمایندگان کشاورزان هر محل‌مرحمت فرمودند و کشاورزان ابرازاحساسات شدید نسبت بشاهنشاه نمودند .

بطوری که خبرنگار ما از بابل اطلاع می دهد . شاهنشاه اسناد مالکیت اولین قریه اربابی متعلق‌به آقایان علم و مهندس شیبانی را نیز به هشتاد نفر از کشاورزان آن‌قریه مرحمت فرمودند .

قریه مزبور که «دازیر کنده» نام دارد در اسفند ماه بنا بتقاضای آقایان علم و مهندس شیبانی‌ازطرف بانك عمران نقشه برداری و آمار گیری و ارزیابی شد و برای تقسیم بین کشاورزان آن آماده گردید .

قریه مزبور در چهارده کیلومتری شمال شهر ساری و جنب جاده‌ساری به فرح آباد قرار دارد .

آماری از املاك تقسیم شده

خبرنگار ما امروز آماری از دهکده های تقسیم شده از آغاز سال۱۳۲۹ تا پایان اسفند ۱۳۳۸ باین شرح کسب نمود .

در سال ۱۳۲۹ دهکده داود آباد بین ۱۴۶ تن از روستائیان تقسیم شد و هر یك از آنها صاحب هشت هکتارونیم زمین شدند .

در سال ۱۳۳۱ یازده دهکده در منطقه ورامین و همچنین دهکده‌های رود هن و محمد آباد گرج تقسیم‌شد

باطلاق‌های خطرناك در منطقه ۱۸ نفتی

درمنطقه ۱۸ نفتی‌که هفته‌گذشته آزاد اعلام شد جاده وجود ندارد وحفر چاه‌بااشکال مواجه خواهدشد ومعذلك انتظار میرود پیشنهادهائی واصل شود

صبح امروز خبرنگار ما در مورد منطقه ۱۸ نفتی‌که روز پنجشنبه گذشته از طرف شرکت ملی نفت ایران آزاد اعلام شده بود اطلاعاتی کسب کرد .

منطقه ۱۸نفتی جمعا در حدودشصت هزار کیلو متر مربع وسعت دارد که در ناحیه کویر لوت قرار دارد.

فاصله مرکز منطقه ۱۸ تا قم در حدود۴۰ کیلومتر است ضلع‌شمالی این ناحیه ۳۰۰کیلومتر بوده و از ۸۰ کیلو متری شرق سمنان تا ۸۰ کیلو متری سبزوار ادامه دارد.

ضلع جنوبی آن از خورتاطبس بوده و طول آن ۲۰۰ کیلو متر میباشد.

در منطقه ۱۸ باطلاق‌های بزرگ‌وجود دارد وجاده نیست و هوا هم‌بسیار نامساعد میباشد وکار حفر چاه در این منطقه طبعا با مشکلات فراوان مواجه خواهد بود و بهمین جهت شرکت ملی نفت بعلت عدم توانائی مالی برای سرمایه گذاری در این منطقه موفق بحفر چاه و عملیات اکتشافی در همین ناحیه نگردید و باین علت و همچنین برای کمك به هزینه لوله کشی قم اسکندرون روسای شرکت ملی نفت منطقه۱۸ را آزاد اعلام کردندو وامیدوارند هریك از کمپانی‌هائیکه موفق‌شده ومزایده رابرنده شدند در کار لوله کشی قم اسکندرون کمك کرده وبرای صدور نفت منطقه از طریق لوله مزبور بمدیترانه از مخارج مربوطه حمل و صدور نفت بمیزان قابل توجهی بکاهند آزاد بودن منطقه۱۸ نفتی ایران بوسیله مطبوعات خارجی طی آگهیهائی باطلاع کلیه کمپانی های نفتی جهان رسیده است وامید میرود پیشنهادهائی در این زمینه بشرکت ملی نفت‌ایران واصل‌شود.

سومین سمینار بانك‌کشاورزی در کرمان تشکیل‌میشود

درسراسرکرمان هنوز یك شرکت تعاونی روستائی تشکیل نشده‌است ـ بانك کشاورزی پانزده برابر سرمایه بشرکتها وام میدهد

سومین سمینار شرکت های‌تعاونی روستائی ظرف دوماه آینده در کرمان تشکیل خواهد شد.

دراین سمینارها کوسیله بانك کشاورزی وباحضور مامورین‌توسعه این شرکتها تشکیل میشود طرز تشکیل وتوسعه ورسیدگی به کارهای شرکت‌های‌تعاونی روستائی که‌اساس کشاورزی جدیداست آموخته میشود وسپس مامورین بانك کشاورزی بدهات خواهند رفت وباهمکاری‌دهقانان‌وکدخدایان شرکت‌های مزبور راپوجودخواهند آورد. البته قبلا مزایای این قبیل شرکتها واین نکته که‌بانك کشاورزی تا۱۵برابر سرمایه‌به‌آنها وام خواهدداد به‌کشاورزان یاد‌آوری خواهد شد.

این نکته قابل تذکر است که‌در کرمان برخلاف تمام استان های کشور تاکنون شرکت‌های‌تعاونی روستائی تشکیل نشده استوباین جهت زارعین دروضع بسیار اسف‌

کمك هزینه لیسانس کارمندان دولت

بمیزان‌حقوقهای‌قبل‌ازترمیم‌پرداخت‌میشود

امروز وزیر دارائی طی‌بخشنامه‌ای درمورد کمك‌هزینه لیسانس به کلیه ادارات حسابداریهای وزارتخانه‌ها وادارات دولتی ابلاغ کرد که طبق‌تبصره ٤قانون ترمیم حقوق‌آموزگاران وکمك آموزگاران وپاسبانان کارمند لیسانسیه دولت که‌در کادراداری دولت مشغول خدمت هستند اعم‌ازاینکه قبلا لیسانسیه بوده یابعداز تصمیم خردادماه سال گذشته کمیسیون بودجه مجلس شورای ملی باخذدرجه لیسانس نایل شوند میتوانند ازکمك هزینه لیسانس‌بماخذ سابق‌استفاده نمایند باین‌معنی‌که براساس حقوق‌ثابت قبل ازترمیم کمك هزینه لیسانس باید پرداخت شود ونسبت باستخدام جدید وحقوق فعلی کارمندان نیز باحقوق وکمك قدیم قبل‌ازترمیم اخیر تطبیق وهرمبلغ تعلق‌گرفت تادیه گرددبدینمعنی که‌کمك هزینه لیسانس سابقا بهرپایه هرمبلغ تعلق میگرفته اکنون‌نیز بهمان میزان قابل پرداخت خواهد بود..

درمسابقات جهانی پینك پنك «دورتموند»

تیم ایران عقب افتاد

امروز برسر مقامهای انفرادی جهان مبارزه میشود

امروز از دورتمونه آلمان خبررسید که مسابقات‌تیمی‌پینك‌پنك‌جهانی‌خاتمه یافت واز روز گذشته مسابقات‌انفرادی آغاز شد که امروز خاتمه خواهد یافت . در مسابقات تیمی مردان تیمهای ژاپن ـ مجارستان ـ ویتنام‌ـ چین مقام اول تا چهارم را کسب کردند .

در مسابقات تیمی بانوان نیز تیم های ژاپن ـ گره ـ چین بترتیب اول تاسوم شدند .

تیم ایران دردسته۲ بر تیمهای‌ـ ولز‌ـ مالت ـ اسپانیا پیروزی کسب کردو از کشورهای انگلستان و فرانسه وویتنام وچك‌اسلواکی‌شکست خورد.

در مسابقات تیمی تیم ایران اسپانیارا ۵برهیچ شکست داد در این مسابقه ۲ برد نصیب احتشام زاده ۲برد نصیب بزرك زاده و یك برد نصیب گرلوشد .در مسابقه باتیم ولز که ۵بر هیچ بنفع ایران خاتمه یافت ۲برد احتشام زاده ۲بردبزرك زاده یك بردبیت‌خدا داشت . در مسابقه‌باویتنام تیم‌ایران ۵بر هیچ باخت .در مسابقه با چك‌اسلواکی قهرمان سوم جهان در سال گذشته تیم ایران ۵بر ۲ شکست‌خورد .۲ برد این مسابقه نصیب احتشام‌زاده گردید .

در مسابقات باتیم فرانسه وانگلیس تیم ایران ۵بر۲ و۴ بر ٤ مسابقه را باخت د راین دو مسابقه احتشام زاده شرکت نداشت وهمانطورکه قبلا نوشتیم ا زاینجا از ادامه‌مسابقه محروم گردید .

تیم ایران پس از این مسابقات بمردیفهای پائین تنزل کرد.

مسابقات انفرادی

مسابقات انفرادی جهان بارقابت شدید قهرمانان ویتنام‌وفسکی و استیپك از چك اسلواکی سی‌گو و برزیك از مجارستان ـ هوگی مرا و موراکامی از ژاپن‌ـ وانك‌از چین ـ مای وان‌هو از ویتنام برسر مقام قهرمانی انفرادی جهان میباشند.

در میان بانوان نیز رقابت شدیدی بین مایدن انگلیسی وتانیا اززاپن، دوبانوی مجارستانی و یك بانوی کره‌ای وجود دارد.چهار نفر افراد تیم ایران آقایان گرلو ـ بزرك‌زاده‌ـ بیت‌خدا ـ شیرازی در دور دوم‌مسابقات انفرادی از مسابقات اوت شدند .

مردی، خودرا فراموش کرده

عصر روز پنج شنبه پاسبانی خیابان سپه مرد۶۵ ساله ای راکه درخیابان سرگردان بودبکلانتری آورد .

این مردکه وضع عادی ومعمولی داشت ازاظهار هویت ومشخصات خود عاجز بود دربازجوئی که بوسیله آقای ستوان زمانی ازاو بعمل آمدهویت وی کشف‌نگردید. دربازرسی بدنی ازاین مرد که همه چیز خودرا فراموش کرده بود مهری بنام هدایت صالحی بدست آمدکه احتمال داده میشود مربوط بخود اوباشد .

ازطرف کلانتری این مردرا برای معاینه به پزشکی قانونی فرستادند پس ازمعاینه ای‌که بوسیله آقای دکتر سلطانی بعمل آمد اعلام‌شد که وی براثرضربه مغزی یاواقعه ناراحت کننده‌ای ناگهان دچار فراموشی شده ومحفوظات خود را ازدست داده است .

بدستور آقای سروان امیراصلانی این مرد دیروز رامیهمان کلانتری ۹ بود وصبح امروز همراه پرونده امربرای تعیین تکلیف قطعی‌بیکی ازموسسات خیریه روانه داد سرا شد .

بسمه‌تعالی

بعرض سروران دوستان همشهریان عزیز میرساند ایام عید را اگر در شرفیابی و عرض تبریك حضوری وکتبی قصوری شده البته خواهید بخشید زیرا در جوار قبر مطهر حضرت رضا دعا گوی ایشان بوده سلامتی و سعادت و شادی و خرمی آنها را در این سال نو از درگاه ایزد متعال خواستار بوده‌ام اکنون هم باامید عفو خواهشمند است لطفا عرض تبریك مخلص را بپذیرند **محمد رضا مشکوری‌سردفتر**

دفترخانه ٤٥ طهران آ‌ـ۴۷۵

بیماریهای آمیزشی ـ مجاری ادرار ـ سستی و نا توانی

میدان بهارستان ـ خیابان صفی‌علیشاه دکتر یحیی صدری

۱ـ۱۲ آ‌ـ۳۱۳۴۷

رادیو مسکو عبدالناصر را ملامت میکند

لندن ـ یونایتدپرس ـ رادیومسکو جمال عبدالناصر را بعلت آنکه نقش شوروی رادر حوادث کانال سوئز ندیده گرفته است، مورد ملامت قرار داد. مفسر عربی‌رادیو مسکو اظهار داشت که جمال عبدالناصر اظهار داشت که :«هیچ نیروئی در جهان به ما در دوران سوئز کمك نکرده است.» ولی جمال عبدالناصر نمیتواند این‌حقیقت را انکار کند که ملل آزادی‌دوست جهان واز جمله اتحاد شوروی‌جانب مصر را گرفتند. رادیو مسکوافزود که متجاوزین بعد فرمان آتش‌بس صادر نمودند زیرا شوروی به دول بریتانیا، فرانسه و اسرائیل‌اخطار کردکه به تجاوز خاتمه دهند. عبدالناصر بعدها وعده کرد که ملت عرب هرگز جانبداری شوروی را از مبارزه آن علیه متجاوزین امپریالیستی فراموش نخواهد کرد . مفسر رادیو مسکوگفت‌لیکن اکنون مردم شوروی نمیتوانند تعجب خود را ازجلوه دادن مسائل بشکل کنونی پنهان کنند.

لندن ـ یونایتدپرس ـ رادیو مسکواعلام کردکه تجهیزوآماده‌باش اسرائیل کوششی برای تیره کردن روابط جمهوری متحدوعراق‌است. رادیو مسکو گفت که تضعیف وحدت‌اعراب موافق با منافع امپریالیستهای غربی‌است که‌اسرائیل متحد آن‌است.رادیو مسکواظهارات مزبور را طی برنامه عربی خود کرد و افزود که عبدالکریم قاسم‌نخست وزیر عراق به اهمیت همکاری و اشتراك مساعی اعراب پی‌بردهو به تبلیغات علیه جمهوری متحده عربی پایان داده است، لکن روزنامه ها و رادیو های جمهوری متحده ودمشق بعمل متقابل دست نزده‌اند. رادیو مسکو گفت که تجهیز نیرو های اسرائیل شبیه به‌تجهیزی است که قبل از حمله اسرائیل به شبه‌جزیره سینا درسال ۱۹۵۶ بعمل آمد .

دوازده روز پیش نیز داوید بن گوریون نخست وزیر اسرائیل اظهار داشت که جوانان یهودی همانطوریکه در سینا وظایف خودرا انجام داده‌اند، اکنون نیز انجام وظیفه خواهند کرد . مفسرین‌رادیو گفت بسیاری ازمردم سئوال میکنند که روش دولت اتحاد شوروی نسبت به تهدید اسرائیل‌به‌جمهوری متحده عربی چگونه خواهد بود ؟ پاسخ‌آن اینستکه شوروی همچنان ازکشور های مستقل عربی پشتیبانی خواهد نمود.

نیویورك تایمز مینویسد:

کوشش عبدالناصر بی نتیجه مانده است

درحال حاضراعراب تقسیم شده‌اند وکمونیستها بصورت خطرناکترین دشمنان ناصر درآمده‌اند

نیویورك ـ یونایتدپرس ـ نیویورك تایمز در شماره امروز خود نوشته است که کوشش جمال عبدالناصر برای متحد ساختن تمام اعراب‌تحت لوای یك امپراطوری شخصی ، از راه حمله‌به‌غرب بدون نتیجه مانده است. در حال حاضر اعراب بیش‌از هرموقع دیگری تقسیم شده‌اند و کمونیستها راکه عبدالناصر به‌کمك طلبیده بود خطرناکترین دشمنان وی شده‌اند. کمتراز سه سال‌پیش هنگامیکه عبدالناصر کانال سوئز را ملی کرد و در مقابل حمله بریتانیا ، فرانسه و اسرائیل بر اثر مداخله سازمان ملل متحد برجای ماند، عبدالناصر قهرمان جهان عرب بود. ولی‌امروز درحقیقت امروی مجزا و منفرد شده است. پادشاهان مراکش و لیبی نظرخوبی نسبت بوی‌ندارند.

پادشاه اردن با مسافرت اخیرخود بامریکا نشان داده است‌که نسبت بغرب روابط بسیار نزدیکی دارد. لبنان مایل بحفظ استقلال خود می باشد. سوریه تحت فرمانروائی عبدالناصر اظهار ناراحتی میکند و پس از شکست انقلاب طرفدارناصر در عراق وی بصورت آماج مستقیم حملات مردم عراق که‌در خیابانها دست به تظاهرات میزنند درآمده است.

دراین میان وی به تنهائی بمبارزه با شوروی ها پرداخته است. همان شورویهائی که‌عبدالناصروناسیونالیسم عربی وی را بعنوان تکیه‌گاه غیر مستقیمی برای تسلط کمونیسم بر عراق مورد استفاده قرار دادند.

با این ترتیب اعراب و همچنین غربیها حق دارند که‌از نتایج‌حماقت های ناصر اکنون ناراحت وناراضی باشند

تفسیر هرالد تریبون

روزنامه هرالد تریبون با اشاره‌به اختلافات عبدالناصر و عبدالکریم قاسم مینویسد :

تمام کشور های عربی از مبارزه‌ای که اکنون بین ناصر و قاسم‌درگیر شده صدمه می‌بینند این روزنامه سپس ادامه میدهد باوجود آنکه قرار بود کنفرانس بیروت بعنوان میانجی بین بغداد و قاهره فعالیت کند اما جریان مذاکرات دراین کنفرانس نشان میدهد که تمایل کمتری بسوی‌بغداد دراین کنفرانس وجوددارد.بنظرمیرسد که عبدالناصر هنوز درخود عراق نیز طرفداران زیادی داشته باشد.

هرالد تریبون در پایان مینویسد در حالیکه مبارزه بغداد وقاهره بحد اعلای خود میرسد غربیهابا بی‌صبری مراقب‌اوضاع هستند.

دنباله خبرهای خارجی

شورش تبت راه بازگشت ندارد

دالائی‌لاما بیش از ایمرناگی دربرابر کمونیستها مقاومت خواهدکرد

لندن ـ خبرگزاری فرانسه ـ روزنامه دیلی‌تلگراف‌ارگان حزب محافظه کار در تفسیری که پیرامون اوضاع تبت انتشار داده می نویسد که پس از فرار دالائی‌لاما به هندوستان شورش تبت بمرحله ای رسیده که‌راه‌بازگشت از آن متصور نیست .تا هنگامی‌که پیشوای مذهبی تبت به هند نیامده بود ممکن بود بنحوی از انحاء بین طرفین سازش حاصل شود ولی اکنون که وی به هند پناهنده شده چینی ها مجبورند نبرد را تا پایان ادامه دهند .

دیلی تلگراف اضافه می کندکه بدون شك تا هنگامی که نیرو های چین کمونیست خاك تبت را تخلیه کرده اند دالائی لاما بوطن خود باز نخواهد گشت و بدیهی است که کمونیست ها نیز حاضر بقبول‌چنین شرطی نخواهند بود . معذلك تا بازگشت وی به تبت مردم این‌سامان به مبارزه خود علیه چینی ها ادامه خواهند داد . کوهستان های یخ زده تبت و اراضی دشوار در این سرزمین کار مهاجمین را فوق‌العاده مشکل خواهد ساخت و باین جهت چین کمونیست در برقراری نظم و آرامش در تبت با دشواری بزرگی روبرو خواهد شد و در اینجا بر خلاف مجارستان کمونیستها نخواهند توانست با کشتار سریع و دسته جمعی اوضاع را بحال عادی باز گردانند زیرا گذشته از آنکه سرزمین تبت برای جنگهای پارتیزانی فوق‌العاده مساعد است دالائی‌لاما نیز بیش از ایمره‌ناگی در برابر کمونیست ها مقاومت خواهد کرد .

شورش مسلحانه درسین کیانك

پکن ـ خبرگزاری فرانسه ـ طبق گزارشهای تایید نشده در ایالت سین‌کیانك مخصوصا در منطقه «کارگالیك» شورش مسلحانه ای‌علیه دولت پکن روی داده است .

این منطقه بوسیله جاده ای بمشهر تبتی «گارتوك» منتهی می شود . از قرار معلوم اغتشاشاتی نیز درایالت شنیگهای در امتداد جاده ای که به لهاسا ختم می‌شود بوقوع پیوسته‌و وضع این دو ایالت غیر عادی و مبهم است .

خبرنگاران غربی در پکن تا کنون نتوانسته اند از جریان این حوادث اطلاعاتی بدست بیاورند . در محافل سیاسی پکن گفته می شود که چین کمونیست رفت و آمد چینی ها را باین دو منطقه تحت کنترل شدید قرارداده و تمام آنهائی که بخواهند بنقاط مزبور مسافرت کنند باید پروانه مخصوصی ازطرف‌مقامات‌پلیس در دست داشته باشند در پائیز گذشته هنگام بحران کموی نیز دولت چین کمونیست چنین مقرراتی درمورد رفت و آمد بایالت ساحلی فوکین وضع کرده بود .

بازگشت وزیر بهداری ازترکیه

روز گذشته آقای دکتراجی‌وزیر بهداری‌که برای گذراندن‌تعطیلات نوروز بترکیه مسافرت کرده بود بتهران مراجعت نمود .

ورود یك استاد

صبح امروز آقای دکتر ریو استاد روانشناس دانشگاه کالیفرنیای امریکا وارد تهران شد

دکتر نامبرده بدعوت موسسه علوم اداری دانشکده حقوق تهران بایران آمده ودرمدت اقامت خود مطالعاتی پیرامون نحوه کار این موسسه و پیشرفت های جدید آن بعمل خواهدآورد .

این سه پسر اتمی شدند!

لندن ـ خبرگزاری فرانسه ـ سه پسر اهل اسکاتلند براثر بازی بامواد فلورانس رادیو اکتیوشدند. جوانان مزبور اینك دریکی از بیمارستان های لندن بستری‌هستند تا وضع آنها تحت بررسی علمی‌قرار گیرد .

F.L.S. Society

مؤسسه زبانهای خارجی وعلوم

انجمن ان.ال. اس. باشرکت ۱۵استاد انگلیسی وایرانی کلاسهای زبان انگلیسی راازر ۲۵فروردین‌ماه دائر مینماید.

داوطلبان پس‌از ۱۵ماه بوسیله این‌انجمن میتوانند موفق باخذ مدرك دیپلم زبان ازدانشگاه کمبریج انگلستان گردند.

ثبت‌نام فقط تا۲۴فروردین ماه ازع۴تا۸بعدازظهر شهریه ۱۵۰ ریال

آدرس ـ بهارستان روبروی مدرسه سپهسالار آ‌ـ۴۷۹

هوالباقی

با کمال تاثر و تاسف باطلاع دوستان و آشنایان می رساند **شاهزاده محمد رضا میرزا قاجار مظفری** فرزند شاهزاده سالارالدوله برحمت ایزدی پیوسته مجلس فاتحه مردانه روز سه شنبه ۱۷ فروردین ماه جاری از ساعت ۱۰ الی ۱۲ صبح در مسجد مجد و مجلس فاتحه زنانه در روز دو شنبه ۱۶ فروردین از ساعت ٤ تا ۷ بعد از ظهر در منزل شخصی آنمرحوم واقع در خیابان فرهنك کاشی ۱۳۶ منعقد می باشد .

الاحقر محمدالموسوی‌البهبهانی عفی عنه ـ الاحقر حاج شیخ بهاءالدین نوری .

خانواده های عضد ـ ملك منصور ـ نصرت مظفری ـ عضدی قاجار ـ یاسان ـ ابوقداره ـ میزانی ـ دکتر نبوی نوری و قاجار مظفری . ۱ـ۲ آ‌ـ۴۸۹

بخانواده های محترمی که در این حادثه عزا دارند بویژه بازماندگان آنمرحوم تسلیت میدهیم .

با نهایت تاثر فوت مرحوم **عبدالحسین فنائیان** راباطلاع میرساند مجلس ختم مردانه از ساعت ۷ الی ۱۱ بعد ازظهر روز یکشنبه ۱۵ر۱ر۳۸ در مسجد انصار واقع در خیابان هدایت اول ولی آباد و ختم زنانه خیابان هدایت کوچه سید صالح کاشی ۲۴ منعقد است .

غلامحسین فنائیان ـ مهدی‌فنائیان ـ حاج یداله رمضانی

بعموم بازماندگان آنمرحوم مصیبت وارده را تسلیت می دهیم .

بدینوسیله فوت**مرحوم علیین آرامگاه** (حاج آقا رضا جاودان) را بعموم آقایان علماء عظام و حجج‌اسلام و تجار محترم و جمیع دوستان اعلام‌ـ مجلس ترحیم در لیله دوشنبه ۱۶ فروردین ماه ساعت ۸ الی ۱۰ بعد از ظهر در مسجد امامزاده یحیی منعقد خواهد بود :

الاحقر عبدالحسین جاودان ـ مهدی جاودان ـ محمد سلامت شریف ـ تقی جاودان ـ محمد جاودان ـ اسماعیل شمس زاده خطیر ـ علی عبدالوهاب ـ حسین رحیمی ـ حسن رحیمی ـ ابوالقاسم جاودان ـ حبیب‌اله جاودان .

بعموم بازماندگان آنمرحوم مصیبت وارده را تسلیت می دهیم .

دراین هنگام‌که بافوت مرحوم **علی اکبر فخرائی عالم صفا** وصمیمیت مصیبت زده وسوگوار است، دوستان وآشنایان آنمرحوم روز یکشنبه پانزدهم فروردین ۳۸ ازساعت۳ تا ۵ بعدازظهر مجلس تذکری درمسجد مجد خواهند داشت.

آ‌ـ۲۱۵

آگهیهای تسلیت

با کمال تاسف و تاثر فوت مرحوم حاجی احمد نقشینه را بدوست و برادر ارجمند سرهنك محسن دادفر تسلیت عرض نموده سلامتی آن خانواده محترم را از خداوند خواهانم

آ‌ـ۴۸۱ **حاجی داودی**

افسران و درجه داران اداره دژبانی ارتش در گذشت شادروان بانو پروین پهلوان همشیره سرکار سرهنك علی اشرف پهلوان افسر دژبان ارتش را بخاندان پهلوان و گودرزی تسلیت عرض نموده صبر و شکیبائی بازماندگان آنمرحومه را از خداوند متعال مسئلت دارند .

آ‌ـ۴۴۹ **اداره دژبانی‌ارتش**

با کمال تاسف در گذشت استاد ارجمند آقای دکتر مصطفی فاطمی را به عموم هم وطنان بخصوص دانشگاهیان و خانواده محترم آن مرحوم تسلیت عرض مینمائیم .

آ‌ـ۴۷۳ **خانواده افلاطون**

با نهایت تاثر و تاسف در گذشت ناگهانی استاد معظم شادروان دکتر مصطفی فاطمی را بدوستداران علم و عموم بازماندگان آنمرحوم خصوصا خانم حبیبی تسلیت میگوئیم

دانشجویان سال دوم رشته طبیعی دانشکده علوم

جناب آقای دکتر صدرالدین نبوی و بانو

با نهایت تاسف مصیبت وارده را تسلیت عرض میکنم

آ‌ـ۴۳۷ **دکتر رسولی**

مصیبت وارده را بهمکار ارجمندمان بانو نصرت شریف رازی تسلیت میگوئیم . **کارکنان دبستان دولتی شهرام**

آغاز سومین مرحله سال تحصیلی

امروز تهران و شهرستانها نخستین قیافه تحصیلی سال جدید را بخود گرفتند

در حال حاضر منتژیت در مدارس وجود ندارد و دانش‌آموز مبتلا دیده نشده

امروز درست بعداز پانزده روز کلاسها دایر شد . دانشکده ها دبیرستانها دبستانها و کودکستانها مجددا شروع بکار کردند وباین‌ترتیب از امروز سومین مرحله سال‌تحصیلی جوانان ما آغاز گردید .

ازصبح زود کوچه ها و خیابانهاچه در تهران و چه در شهرستانها بعداز دو هفته قیافه خودرا باز یافته بود. پیاده‌روها شلوغ و صف اتوبوس‌ها طولانی بود . محصلین سعی داشتند که‌تاساعت ۸ خودرا بمدارس‌برسانند وهرچه زودتر دوستان خودرا در آغوش بکشند و بجبران‌چندروزگذشته سرو روی یکدیگر را غرق بوسه کنند .

صد سال باین سالها ....

قبل ازاینکه زنگها نواخته شود سلام‌واحوالپرسی‌و تعارف‌ودیده‌بوسی شروع شد .

بازار بوسه رواج داشت ودرمیان شادی‌ها جملات جالبی ردو بدل‌میشد که حاکی از حفظ رسوم و سنن ملی ایرانیان درطول چندهزار سال‌است.

یکی میگفت :

خوب بگو به‌بینم عید کجا بودی رفتی مسافرت یانه ؟ سال تحویل کجا بودی ؟ واین یکی میگفت‌صدسال باین‌سالها بادرس‌ها چطوری ؟ چقدر درس یادگرفتی ؟

ـ نه ! نگو از درس نپرس که دلم هری میریزد بهم !

میترسم تجدیدی شوم !

از اتوبوس چه‌خبر

حالا که صحبت از دیدو بازدید دسته جمعی جوانان شد بد نیست بدانید که اخیرا فرهنگ اقداماتی برای رفاه حال معلمین و محصلین از نظر اتوبوس بعمل آورده حالا چقدر دراین کار موفق خواهد شد بعدا معلوم میشود . ازجمله‌اینکه ازشرکت واحد اتوبوسرانی تقاضا کرده که بلیط اتوبوس هارا برای محصلین به یکریال تقلیل بدهد و معلمین هم که حقوقشان کم‌است واین روزها سروصدای آنها بلند شده شامل‌این تخفیف بشوند .

دیگر اینکه بلیط های نصف بهارا دفترداران در مدارس بفروشند تا دختران و پسران از تماس مستقیم با بلیط فروش و صحبت باآنها خودداری نمایندوازطرفی اتوبوس‌های مخصوصی برای محصلین تهیه‌شود و ضمنا ساعت مرخصی دختران با پسران باهم تفاوت کند تااز برخورد آنها درخیابانها جلوگیری شود .

واز همه مهمتر فرهنگ از شرکت واحد اتوبوسرانی تقاضا کرده که صبح و ظهرو عصر هنگامیکه محصلین بمدرسه میروند اتوبوس های مخصوصی برای دختران و اتوبوس هائی هم برای پسران تخصیص داده شود.

عیدی برمایه

اما در جریان افتتاح امروزکلاس ها وقایع جالبی هم اتفاق افتاد. از جمله در دانشگاه دانشجویان برای یکی از استادان خود آنقدر کف زدند که استاد مجبور شد فرار را برقرار ترجیح دهد !

اما کاربهمین‌جا تمام‌نشد محصلین از معلمین خود عیدی میخواستندو معلمین ناچار بازبان بی‌زبانی به شاگردان خود حالی میکردند که در این سال وزمانه باین همه‌شاگرد نمیشود عیدی داد ...اما شاگردان یك عیدی بی‌مایه میخواستند وآن نمره قبولی بود !!

منتژیت

درشماره گذشته خبر دادیم که گوشه و کنار تهران بیماری خطرناك منتژیت دیده شده .البته مدارس چون دو هفته تعطیل بود منتژیت در میان محصلین‌شیوعی نداشت ضمنا امروز خبرنگار ما از بهداری آموزشگاهها کسب اطلاع کرد که در مدت تعطیلات نوروزی دانش آموزی که مبتلا به بیماری منتژیت باشد بادارات بهداری‌بخش های فرهنگی مراجعه نکرده. البته اگردرمدرسه محصلی‌مبتلا باین بیماری دیده شد اولیای مدرسه و همکلاس های‌آن دانش آموز می توانند هرچه زودتر مراتب‌رابادارات بهداری اطلاع دهند و ضمنا‌ازتماس با بیماران خودداری کنند چه منتژیت یك بیماری مسری است.

قرآنهای تاریخی

ساعت هفت‌بعدازظهر فردا آقای مصطفوی دربرنامه آثار ملی تلویزیون درباره قرآنهای تاریخی صحبت مینماید وعلاوه برقرآنهای اماکن متبرکه راجع‌به قرآنهای خطی کاخ‌اختصاصی شاهنشاه و آرامگاه اعلیحضرت‌فقید نیزصحبت خواهدشد.

فرهنگی ـ ورزشی

فاتحین مبارزه شهرستانهای استان تهران

مسابقات دانش‌آموزان شهرستانهای استان تهران تاکنون در سه‌دوره انجام شده است . دوره اول باشرکت ۷۶۰ نفر در تاریخ نوزدهم و بیستم دیماه سال ۳۷ درشهرستانهای زنجان ، ساوه کاشان ، ری ، گلپایگان کرج ودر دوره دوم درشهرستانهای اراك ، قم ، درتاریخ پانزدهم اسفندماه ۳۷ و دوره سوم که مبارزه‌ای بین برندگان دو دوره فوق بود باشرکت ۲۸۵ نفر ازتاریخ پنجم فروردین ماه الی‌نهم درشهرستان شمیران بعمل آمد .

نتایج کلی این مسابقات بشرح زیراعلام گردید : دررشته فوتبال قزوین برنده ، بسکتبال‌قزوین برنده ، والیبال شمیران برنده ، پینگ‌پنگ زنجان برنده ، ژیمناستیك سه‌نفراز شمیران سه‌نفر از زنجان برنده دو و میدانی دونفر از شمیران سه‌نفر از قزوین یکنفر از کاشان دونفر اززنجان برنده کشتی دونفر ازاراك دونفر ازقزوین یکنفر ازساوه یکنفر ازری‌برنده

آقای رهبری رئیس اداره تربیت‌بدنی فرهنگ استان بخبرنگار ما‌اظهار داشت که تیمهای فوق درمسابقه اخیر شهرستانهای استان تهران مقام اول را احراز نموده‌اند و مقرراست که‌در خرداد ماه جهت شرکت درمسابقات قهرمانی آموزشگاههای کشور بمشهد اعزام شوند .

مسابقات ژیمناستیك شعاع

سازمان ژیمناستیك باشگاه‌شعاع یکدوره مسابقه در کلیه رشته‌های ژیمناستیك تحت‌نظر آقایان‌اکبر پرنده و کریم رضاعی قهرمانان‌ملی ژیمناستیك ایران و نظارت فدراسیون ژیمناستیك کشوردرسالن‌سرپوشیده باشگاه شعاع انجام‌داد.

درفینال این مسابقات آقایان شریفی‌ـصادقیان‌ـ کی‌ارسلان ـ زارع‌ـ غفوری ـ اولیائی ـ انور ـ ملاك تهرانی بترتیب مقامهای‌اول تاهشتم را کسب کردند .

نبرد استانها

دنباله مسابقات استانی فوتبال‌در روز جمعه بیستم فروردین بین‌هشت شهرستان بشرح زیرانجام خواهد گرفت :

کردستان باکرمانشاه در کرمانشاه ـ تهران بابندر پهلوی دربندر پهلوی‌ـ کرمان بامشهددر مشهدـ تبریز بارضائیه درتبریز.

داور ونماینده ازمرکز اعزام میشود وهریك ازتیمهائی که در محل حاضر نباشند باخته محسوب خواهند گردید .



داور کنار بلغار اصرار داشت به بنی‌هاشمی اخطار بد داده‌شود ولی رای نهائی خودرا بنفع او داد

قهرمانان بلغار در دومین زورآزمائی

بقیه ازصفحه اول

واچکین ـ ولچوـ پتروف ـ ولچوف ـ آرگیروف ـ سینوف ـ بالود ـ میرا کفـ والادکوستوف مربی‌پرست آتاناسوف و آدانا سوف مربی‌وداور تیم بلغار .

پس از مراسم معرفی کشتی گیران ورد وبدل کردن هدایا برای وزن اول پذیرائی از ایران باداچکینی از بلغارستان روی تشك آمدند و با سوت داور مسابقه در ساعت ۸ وده دقیقه آغاز شد، هردو حریف راه فن رابر یکدیگر بسته بودند ولی شش دقیقه اول مسابقه رای داوران دو کشتی گیر را مساوی اعلام داشت پس از قرعه کشی پذیرائی بخاك‌نشست‌وحریف‌بلغاری فعالیت را آغاز نمود از اطراف‌تشك مرتبا نفرات بلغاری کشتی گیرخود را راهنمائی میکردند. دو دقیقه اول تمام شد، حریف بلغاری بخاك نشست و این‌بار فعالیت باکشتی‌گیر ایرانی بود. دراین دو دقیقه پذیرائی حریف رایکبار پل برد و پس از کسب یك امتیاز هر دو حریف دو دقیقه آخرمسابقه را سرپا کشتی گرفتند. دراین دو دقیقه نیزنتیجه‌ای حاصل نشد و داوران این مسابقه را بنفع پذیرائی قهرمان ایرانی اعلام داشتند و بدین‌نحو اولین مسابقه بنفع تیم ایران خاتمه‌یافت.

وزن دوم

برای دومین مسابقه بنی هاشمی از ایران با گوسپودین ولچو از بلغارستان روی تشك آمدند و مسابقه بداوری آقای رئیسی آغاز شد. در شش دقیقه اول مسابقه بنی هاشمی برتری خود رابر کشتی گیر بلغاری به تماشاچیان نشان‌داد وبا مهارت خاصی یکبار حریف بلغاری را خاك کرد ولی حریف از چنك او گریخت و مسابقه سرپا ادامه یافت و مجددا بنی هاشمی حریف را خاك کرد.

حریف مرتبا خود را بمحض خاك شدن بکنار تشك میرساند. شش دقیقه اول‌مسابقه‌خاتمه‌یافت پس از قرعه کشی بنی هاشمی خاك شد و حریف بلغاری بفعالیت پرداخت در تمام‌طول مدت‌دودقیقه بنی‌هاشمی مانند میخ بزمین چسبیده بود و فرصت هیچگونه موفقیتی به حریف بلغاری نمیداد. حریف بلغاری‌مرتبا بادخالت پا میخواست بنی‌هاشمی راتکان بدهد ولی مردم باصدای‌بلند داوران را متوجه پای حریف بلغاری می‌کردند. دو دقیقه اول تمام شد نوبت به‌بنی هاشمی رسید و پس از این دو دقیقه مسابقه سرپا ادامه یافت ولی عضلات پای بنی هاشمی گرفت و نتوانست بمسابقه ادامه دهد. پس‌از اندکی‌توقف و دخالت پزشك سالن بنی هاشمی آماده مسابقه شد و مسابقه ادامه یافت . در لحظات آخر مسابقه به بنی هاشمی یك اخطاربد داده شد و مسابقه خاتمه یافت. داوران‌دومین مسابقه را نیزبنفع بنی هاشمی کشتی گیر ایرانی اعلام نمودند.

وزن سوم

در وزن سوم مسابقه ملاقاسمی از ایران با پتروف از بلغار روی تشك آمدند. قضاوت این مسابقه بعهدهٔ «آدناسوف» داور بلغاری‌بود شش دقیقه اول‌مسابقه بی نتیجه‌خاتمه یافت پس‌از قرعه‌کشی ملاقاسمی خاك شد. دراین دودقیقه حریف بلغاری چندین بارملاقاسمی رابخطر انداخت دراین‌موقع‌دونفراز داوران اطراف‌اعتراض کردند که‌به‌ملاقاسمی اخطاربد داده شود. این اختلاف‌در جریان مسابقه شدت یافت . دراین لحظات حریف بلغاری ملاقاسمی‌را بلند کردو با چرخش کمر ضربه‌فنی نمود و مسابقه بنفع کشتی گیر بلغارستانی خاتمه یافت وتا این‌لحظه نتیجه مسابقه دوبریك بنفع تیم کشتی ایران بود.

وزن چهارم

دروزن چهارم محمد عرب ازایران باولچوف از بلغارستان روی تشك ظاهر شدند. شش دقیقه اول‌مسابقه مساوی اعلام شد .در دو دقیقه‌اول عرب خاك نشست در این موقع حریف بلغاری عرب را یك پل خطرناك برد که بسیار قضاوت آن مشکل بود مسابقه ادامه یافت و در دقایق آخر مسابقه حریف‌بلغاری با ضربه فنی برعرب پیروزی کسب کرد و نتیجه مسابقه دوبردو مساوی شد.

وزن پنجم

در وزن پنجم ذوقیان از ایران‌با آرگیروف ازبلغارستان روبرو شد. حریف بلغاری بسیار قوی بنظر می رسید ولی ذوقیان‌باشجاعت درمقابل حریف مقاومت کرد و شش دقیقه اول مسابقه خاتمه یافت در دودقیقه اول حریف بلغاری خاك شدنتیجه‌ای بدست نیامد در دقیقه دوم حریف بلغاری ذوقیان را روی پل برد. و بالاخره در دو دقیقه آخر مسابقه سرپانیزنتیجه‌ای گرفته‌نشدوبدین نحو پنجمین مسابقه بنا بر رای داوران بنفع کشتی‌گیر بلغارستانی خاتمه یافت. تااین لحظه مسابقه‌سه

بقیه‌درصفحه ۱۵



وفادار قهرمان وزن هشتم میخواهد حریف سنگین‌وزن خودرا ازجابکندولی حریف خونسرد خوابیده وخیال تکان خوردن ندارد

حریقهای سیزده

دیروز حریقی در انبار کنجاله شرکت روغن کشی مارگارین واقع در جاده ورامین روی داد که فورا جریان حریق باطلاع اداره‌آتش نشانی شهرداری رسید و دو دسته از مامورین اداره آتش نشانی‌بمحل حریق رفته و بعد از دو ساعت حریق‌را خاموش کردند علت حریق از حرارت کنجاله ها بوده است .

هم چنین دیروز حریقی در سفارت یوگسلاوی واقع در خیابان تخت جمشید روی داد که توسط مامورین مزبور خاموش گردید علت حریق‌از انفجار موتور حمام بوده است ساعت ۹ دیشب یك اتوبوس دو طبقه در سر پل تجریش آتش گرفت که بوسیله مامورین آتش نشانی‌شعبه تجریش خاموش گردید علت حریق نامعلوم است .

درمراسم سیزده‌بدر

بقیه ازصفحه اول

باوسیله های‌گوناگون ،اتوبوس‌و اتومبیل شخصی و کرایه وتـرن بخارج شهرمیرفتند ودرمیان‌نقاطی که‌دیروز اهالی تهران وحومه سیزده خودرا درآنجا بسربردند کرج‌واطراف‌آن‌ازهمه‌جا شلوغ تر بود. وعده بیشتری به‌آنجا رفته بودند.

وضع عبور ومرور

بمناسبت روز سیزدهم فروردین وعزیمت اهالی باطراف بدستور شهربانی کل‌کشور ، شرکت‌واحد اتوبوسرانی تعداد زیادی‌ازاتوبوسهای خطوط شهری رابرای انتقال‌مسافرین بشمیرانات وشهرری اختصاص‌داده بود. تنهادرجاده‌پهلوی ۱۳۰دستگاه اتوبوس دوطبقه اضافه بر۴۵دستگاه آن خط و۱۷۰دستگاه اتوبوس علاوه‌بر ۷۵دستگاه جاده قدیم فرستاده شده‌بود ضمنا ۵۰دستگاه ازاتوبوسهای شرکت واحد نیز برای شهرری اختصاص داده شده بود چون بنگاه راه‌آهن اعلام‌کرده بودکه قطار فوق‌العاده‌ای برای‌کرج خواهد فرستاد ازاینرو از طرف شرکت واحداتوبوسرانی برای کرج اتوبوس فرستاده نشدونقل وانتقال مسافرین دراین خط بعهده شرکتی بودکه هرروزه اتوبوسهای آن‌درکرج رفت‌وآمد دارد همین موضوع سبب‌شده‌بود رفت‌وآمد اشخاصی‌که برای سیزده بکرج رفته‌بودند وعده آنهااز هـرسال نیزبیشتر بود بااشکال مواجه‌شود بطوریکه هنگام مراجعت این‌عده بسختی ناراحت شده بودند.

اینك گزارش خبرنگاران‌سرویس حوادث ازمراسم «سیزده‌بدر» دیروز درنقاط مختلف

اتوبوس بانتظار مسافر

ازساعت پنج‌وسی‌دقیقه صبح‌دیروز درحدود ۱۵۰دستگاه‌از اتوبوسهای بنزشرکت واحد دربشت وزارت کشور ومحوطه‌ای که‌مربوط بـه ایستگاه اتوبوس های شمیران است برای حرکت مسافرین کـه قصد حرکت شمیران داشتندآماده بود .۵۰دستگاه ازاین اتوبوس‌ها دوطبقه بودکه جهت پیش‌بینی و کمك‌دزامر اتوبوسرانی دیروز از طرف شرکت واحد اتوبوس‌رانی ازسایر خطوط به‌خط شمیران فرستاده شده‌بود.

زیادی اتوبوس درایستگاه‌شمیران بحدی بودکه برای مسافرین غیر منتظره بودبهمین سبب‌عده‌ای از حرکت بنقاط دیگراطراف شهر منصرف شده وبشمیران رفتند.

نظم پی‌سابقه

دیروز درتمام طول‌جاده شمیران مامورین شهربانی کل واداره راهنمائی ورانندگی بفاصله‌هـای بسیار کوتاه خطسیر اتوبوسهارا تاشمیران کنترل میکردند.

درطول جاده شمیران تابلوهـای مختلف برای جلب همکاری‌مردم

بامامورین پلیس قراردادده‌بود بین‌راه اتوبوسها از دوطرف‌بانظم وآهستگی بی‌سابقه‌ای حرکت میکرد ند.

در شمیرانات

از ساعت پنج دیروز عده زیادی از اهالی تهران برای گذراندن روز سیزده عازم شمیرانات شدند. اغلب آنها برای آنکه دچار کمبوداتومبیل نشوند . صبح‌خیلی‌زودرابرای‌حرکت انتخاب کرده بودند .

مسافرین بمحض ورود بمحوطـه تجریش و سر پل در صف‌های‌طویل قرار گرفتند تا بمحلهای مورد نظر خود عزیمت نمایند .

منظره اتومبیل های شخصی‌نیز که در خط زنجیر حرکت میکردند جالب بود بالاخره رفت و آمد مسافرین در میدان تجریش تاساعت یازده ادامه داشت و از این ساعت محوطه تجریش تقریبا خلوت شد و همه بطرف صحرا و باغات بـراه افتادند .

جای خالی نبود

دیروز اکثر کسانی که در میدان تجریش پیاده شدند بنیاوران عزیمت کردند . در اینجا نیز اتوبوس های شرکت واحد ، تقریبا مرتب بود و جمعیت را بنیاوران منتقل‌میکرد. مقارن ظهر دیروز کلیه پیابانهای

بقیه‌درصفحه ۱۵

حوادث کنار گون

درباره حادثه خونین «آبسرد» دماوند

آقای دکتر مجتهدی دادستان‌استان مرکز که برای رسیدگی‌بحادثه‌خونین دماوند روز پنجشنبه گذشته باتفاق آقای وزیر دادگستری بدماوندعزیمت کرده بود دیروز بتهران بازگشت.

آقای دکتر مجتهدی بخبرنگار ما اظهار داشت . فعلا راجع به بعضی نکات این پرونده مطلبی نمی توان اظهار داشت زیرا بازپرس درمرحله تحقیقات است و بزودی پس‌ازتحقیقات قضیه روشن خواهد شد و آنوقت اصل واقعه باطلاع عموم خواهدرسید. اما در مسافرت بدماوند دستوراتی راجع به تسریع کار ببازپرس‌مربوطه صادر شد و پرونده را نیز مورد مطالعه قرار دادم اکنون عده زیادی از منازعین در اطراف دماوندمتواری هستند که مامورین ژاندارم‌درتعقیب آنها بوده و هر روز چند نفر را دستگیر می کنند وتعدادگذشته‌شدگان نیز از سه نفر متجاوز نیست ضمنا در محل حادثه که دشت فوق‌العاده وسیعی است یك پاسگاه ژاندارمری دایر گردیده و مامورین انتظامی امنیت کلیه منطقه را زیر نظر دارند و باین ترتیب اکنون امنیت کامل در منطقه دماوند برقرار شده نظر ما اینست که هرچه زودتر باین حادثه رسیدگی شود و مرتکبین آن مجازات گردند .

امروز نیز جمع کثیری از خانواده های مقتولین و مجروحین دد کریدور های دادسرای تهران اجتماع کرده واز دادستان تهران میخواستند که‌هرچه زودتر بشکایات آنها رسیدگی‌شود. قسمتی از این پرونده در شعبه ۱۶ بازپرسی دادسرای تهران تحت رسیدگی است و تحقیقات بازپرس از مجروحین ادامه دارد .

پوست «موز» دونفر را مجروح کرد

عصردوزینجشنبه خانم‌پروین‌جمادی که با دختر سه‌ساله‌اش‌ژاله از پیاده‌رو میدان مخبرالدوله عبور میکرد درنتیجه پا گذاشتن روی پوست موز که درپیاده‌رو انداخته شده بود بسختی بزمین خورد ومادر وفرزند هردو مجروح شدند . بانو پروین ودخترش دربیمارستان امدادی شیروخورشید بستری شدند .

گوشت گراز را بمردم میفروختند

درایام تعطیلات عید مامورین بهداری شهرداری مقدار ۸۰۰ کیلو گوشت گراز (خوك‌وحشی) فاسد ازیکی از مغازه‌های کالباس فروشی درخیابان سعدی ومقداری زبان‌فاسدشده ازکالباس فروشی دیگری درخیابان قوام‌السلطنه کشف نمودند که پس‌از بازرسی ومعاینه دقیق معلوم گردید .

تشکر شهربانی کل کشور ازمردم تهران

این اعلامیه امروز از طرف شهربانی کل کشور منتشر شده است:

بطوریکه اهالی محترم پایتخت ملاحظه فرمودند نتیجه انتظامات مخصوصا مراعات مقررات عبور و مرور مستقیما عاید خود اهالی محترم گردیده وبا اینکه اکثر اهالی تهران و حومه روز گذشته از منازل خارج وبنقاط مختلف شهر واطراف ایاب و ذهاب نمودند د رنتیجه مساعدت اهالی محترم نه تنها کوچکترین تصادفی در وسائل نقلیه روی نداده و رفت وآمد اهالی محترم بانهایت نظم انجام گرفت بلکه دستگاه پلیس خوشوقت است که حتی مشاجره لفظی بین هیچیك از افراد که محتاج بدخالت مامورین انتظامی باشد مشاهده نگردید واین خود نمونه کامل رشد اطلاع اهالی محترم است .

علیهذا شهربانی کل کشور خود را موظف میداند که از همکاری صمیمانه اهالی محترم پایتخت با مامورین سپاسگزاری نموده ضمنا این نکته را خاطر نشان سازد که عامل مؤثر حفظ انتظامات همکاری اهالی بامامورین پلیس در تمام شئون اجتماعی است و شهربانی کل انتظار دارد که این موضوع از هر جهت مورد دقت و توجه اهالی محترم‌بخصوص رانندگان وسائط نقلیه موتوری قرار گیرد .

خرس فراری شد

دیروز در شمیرانات حوادث جالبی هم روی داد و از جمله رها- شدن یك خرس‌در نیاوران و فرار تماشاچیان بود .

مقارن دو ساعت بعد از ظهر دیروز که جمعیت زیادی در نیاوران جمع شده بودند ناگهان سر و کله یك خرس در میان جمعیت پیدا شد و خانمها فریاد زنان پا بفرار گذاشتند ، خرس وحشی نیز ۰۴ از فرار مردم تحریك شده و بهر طرف حمله میکرد و خانمها هم از جلوی وی میگریختند . وجود خرس باعث شد که در این ساعت محوطه‌ای از نیاوران کاملا خلوت شد و فقطاتانیه مردم بجا ماند . بالاخره خرس‌فراری نیمساعت باینطرف و آنطرف حمله کرد ، تا اینکه مردی در حالیکـه زنجیر و قلاده‌ای در دست داشت جلو آمد و بهر ترتیبی بود خرس را دستگیر کرد و معلوم شد مرد مزبور که ابراهیم نام داشت صاحب خرس میباشد و هنگام نمایش،خرس از دست وی فرار کرده و موجب وحشت مردم را فراهم کـرده

یك منظره دیگر ازمراسم سیزده‌بدر درخارج ازتهران

نه دیگر اصلا مسافری در تجریش دیده نمیشد و اتوبوس ها نیز خالی ایستاده بودند .

سر پل

محوطه سر پل نیز تا ساعت ده پر از جمعیت بود و از این ساعت دیگر خلوت شد بطوریکه در ساعت یازده دیگر کسی سر پل درمحوطه تجریش دیده نمیشد و همه بتهران عزیمت کرده بودند .

آمار تقریبی که خبرنگاران مـا بدست آورده‌اند حاکیست که دیروز اکثرا این عده اهالی سلسبیل و حوالی آن بودند که زحمت رفتن بجاهای دور رابخود هموار نکرده بودند و درهمان نزدیك خانه های خود سیزده را بدر کرده بودند واز این مناظر در تمام طول جاده کرج بچشم میخورد .

درعظیمیه

دیروز درکنار استخر و خیابانهای مصفای عظیمیه کرج نیز جمعیت‌زیادی برای گردش و تفریح رفته بودند این

بقیه‌درصفحه ۱۵

آمار حوادث درهفته‌گذشته

۱۵۶ نفر

درهفته گذشته بنا بگزارش خبرنگاران سرویس حوادث ، مطابق دفاتر بیمارستانهای حوادث درشهر تهران ۱۵۶ نفر دراثر حوادث مختلف مجروح شده‌اند .

از این عده ۴۰ نفر دراثرحوادث رانندگی‌بیست‌نفر دراثرچاقوکشی سی‌ودونفر بعلت نزاع و چهارده نفر دراثر سوختگی ، وهفده‌نفر دراثر سقوط از بلندی مجروح شده‌اند ضمنا سه‌نفر با قرص خواب‌آور و یکنفر با سوبلیمه قصد انتحار داشته وبیست ونه‌نفر دراثر خوردن غذای فاسد وافراط درنوشیدن مشروب دچارمسمومیت شده‌اند .

درمراسم سیزده‌بدر نوروز امسال

بقیه از صفحه چهاردهم

جمعیت تقریبا از ۲هزار خانواده که جمعا۲۰هزار نفر بودندتشکیل‌شده‌بود ودر محیط باصفا و صمیمی خانوادگی سیزده خودرا گذراندند .

جاسرقفلی داشت

سرپل کرج غوغائی بود . هرکسی باروبسته خودرا بدوش کشیده از پشت رودخانه بطرف بیرون شهر درحرکت بود ازاینجا به بعد مردم آزادی بیشتری یافته و با موسیقی خودرا سرگرم و مشغول‌کرده‌بودند. ساعت ۸ صبح تمام قسمتهای باصفای اطراف نهر کرج اشغال شده بود هردسته در گوشه‌ای زیر درختها یادر مقابل آفتاب کنار رودخانه زیلو و پتوهای خود را پهن کرده بودند ودر ساعت ۹ صبح نقطه خلوتی باقی نمانده بود وناچار کسانیکه دیر رسیده بودند بادیدن این وضع برمیگشتند و بقسمتهای دیگر کرج میرفتند بهمین دلیل نقاط باصفای کرج مس قفلی پیدا کرده بود. وحتی بعضی از این‌نقاط باصفا راده الی‌بیست تومان خرید و فروش کرده بودند البته این نقاط را اغلب کشاورزان کرج اشغال کرده و بعددر مقابل گرفتن مبلغی بخانواده ها و یا دسته‌های مختلف میفروختند در ساعت ده صبح هر دسته بساط خود راپهن کرده ودود آتشی براه انداخته بودند و درهمان اول صبح ابتدا بساط چائی و بعد تفریح وسرگرمی یا موسیقی‌برقرار بود. کسانیکه بکرج آمده بودند عموما یا ماشین سواری داشتند ویا تیپ جوان بودند که هر دودسته باآلات موسیقی مجهز بودند.

عده‌ای از بچه‌ها خود را با بازی والیبال و خردسالان با حلقه‌هولا-هوپ مشغول کرده بودند و تقریبا درآن میان کسی بیکار ننشسته بود و هرکسی بفراخور حال خود مشغول کاری بود از هرگوشه و کنار آوازی و صدای دستی‌بگوش میرسید ودر ساعت یك بعداز ظهر عده‌ای کار رااز خواندن آواز به کشیدن عربده تبدیل کرده بودند بطوریکه خانواده‌هائی که دراطراف آنها بودند ناراحت و معذب شده بودند بعداز ناهار عده‌ای که خسته شده بودند می‌خوابیدند و بعضی‌نیز دسته جمعی برای گردش‌وتماشای اطراف محلهای خودداتراك میکردند دسته‌هائی که آلات‌موسیقی داشتند بساطشان از همه رنگین‌تر بود چون عده زیادی از مردم دور این‌دسته‌ها جمع شده‌وبچه‌های خردسال و در بعضی اوقات بزرگان را بتماشا وامیداشتند واین وضع تقریبا تا ساعت شش عصر ادامه داشت ومردم هریك بترتیبی سیزده رابدر می کردند واز ساعت شش مردم دسته دسته باروبنه خودراجمع کرده‌بطرف شهر حرکت میکردند.

دعوابرسر جا

از حوادث جالبی که در کرج اتفاق افتاد یکی نزاع چند نفر زن برای تصاحب یك محل باصفا بود که‌با وساطت شوهران خود خاتمه یافت و دیگری سقوط دختر ۱۸ ساله‌ای برودخانه کرج بود که با استفاده ازیك چوب بزرك وی‌را نجات دادند.

صف چهارکیلومتری

ازساعت شش بعداز ظهر مردم دسته دسته باقیافه های خسته درحالیکه بزحمت بسته های خود راحمل میکردند ازصحراها بشهر کرج آمده ودراطراف میدان کرج وخیابان دانشگاه اجتماع کرده بودند چراغهای شهرکرج روشن شده ومنظره زیبائی بشهر داده بود صف اتوبوس بسه الی چهار کیلو مترسیده بودومردم بادیدن این صف طویل‌سرگردان‌وناراحت شده بودند مخصوصا عده‌ای که زن وبچه خودرا همراه‌آورده بودند نمیدانستند باچه وسیله‌ای آنها را بتهران برسانند دراین میان راننده‌گان کرایه از فرصت استفاده کرده وبا ۳۵ الی ۴۰ تومان بشهر تهران مسافر قبول میکردند ودیناری کمتراز اینن مبلغ راضی نمیشدند عده‌ای‌ازمردم برای استفاده ازقطار بایستگاه‌راه آهن کرج میرفتند ولی چون قطار درساعت ۷بعدازظهر بتهران‌حرکت کرده بود واین عده معمولا دیرتر ازحرکت قطار بایستگاه رسیده بودند باناراحتی دوباره به کرج برمیگشتند ودرصدد تهیه وسیله نقلیه ویاتوقف درصف‌طویل‌اتوبوس میشدند. وضع اتوبوسهادرموقع برگشتن واقعا اسف انگیز بود هراتوبوسی‌که بتهران حرکت میکرد دوبرابر ظرفیت خود مسافر سوارکرده بود بطوریکه هوای داخل اتوبوس بقدری کثیف شده بودکه مسافرین قادربنفس کشیدن نبودند .

تاساعت ۱۲ شب اتوبوسها و اتومبیلهای سواری شخصی وکرایه مسافرین خسته ورنك پریده خودرا بشهر تهران حمل میکردند‌در برگشتن درچندمحل جاده بعلت خستگی مردم وراننده ها تصادفات جزئی اتفاق افتاده بودکه‌بارضایت طرفین یادخالت ماموربن انتظامی برطرف‌میشد بطورکلی میتوان گفت‌که درحدود ۲۵۰ هزار نفر سیزده خودرا درکرج وحوالی آن گذرانیدند .

دراماهزاده حسن

ازساعت شش بامداد دیروزاهالی جنوب غربی تهران مساکنین‌بخش های ۲۰،۱۰،۲۳و ۲۲باکاری و درشکه واتومبیل ووانت وعده کمی بااتوبوس بامامزاده حسن رفته‌ودر بیابانها واراضی مزروعی جنوب‌غربی تهران سایبانهائی برای خوددرست کرده ودرآنجا بگردش‌میپرداختند سایبانهائیکه این‌عده برای خود ترتیب داده بودند نه‌ازجهت‌گرمی آفتاب بلکه ازنظر صرف ناهار و چای بود!درولهاول هربیننده‌ای تصور میکرد که‌این‌جمعیت همه روزه گرفته‌اند درصورتیکه این عده باخودپریموس وسایر لوازم راآورده درزیر این سایبانها بساط ناهار وچای رامهیا کرده بودند.

صف‌پیاده‌ها

مراجعت این جمعیت شصت‌هفتاد هزارنفری نیزخیلی جالب بودآنها پیاده روی‌را ترجیح داده بودندزیرا ازیکطرف اتوبوس بسیار کم بود ازطرف دیگر گاریها ودرشکه‌ها برای هرمسافر ازامامزاده حسن تا سرپل‌امامزاده معصوم ۱۰ ریال مطالبه میکردند وپرداخت این مبلغ‌برای عده‌زیادی میسر نبود. این‌جمعیت کمتر تظاهر بروزه خوری میکرد وبندرت دربین‌آنان ساز وآواز دیده میشد ولی‌بساط قمارهای مختلف ازقبیل قاپ‌بازی، وقمار«فرفره‌ای» دراوایل روز دیده میشد ولی‌پس‌از دستگیری‌پنجنفر ازدایرکنندگان آن بساط قمار نیز برچیده شد.

هرچند که‌در شمیرانات وکرج حلقه‌های هولاهوپ زیاددیده‌میشددر این‌قسمت ازوسیله رقص جدید نشانه‌ای نبود.

دعوت پیجا

این‌جمعیت کثیر فقط شاهد دو حادثه بودیکی مجروح‌شدن پسر بچه‌ای بنام قربان جباری فرزند حسین ودیگری نزاع یك راننده باچهار نفرعابر . بانو ایران و شوهرش مراد وبرادرش حیدر از امامزاده مراجعت میکردند که در راه‌مراجعت درحوالی خیابان شیروخورشید سرخ راننده یك اتومبیل شخصی‌بنام‌احمدنزدیکشان توقف کرد وآنهارا دعوت بسوار-شدن نمود ولی حیدر ومراد که‌از این دعوت‌بیجا عصبانی شده بودند راننده راازاتومبیل پائین کشیده بسختی مضروب کردند.

پرونده این حادثه از طریق کلانتری ۲۰بدادسرا ارسال‌شد.

جمعیتی که‌آرام بود

ازصبح خیلی‌زود دیروز اهالی بخش ۶و۲۱ بااهالی جنوب شرقی تهران برای فرازاز نحوست‌سیزده بسوی امامزاده اهل‌علی وسیدملك خاتون بحرکت درآمدند تراکم جمعیت بقدری زیاد بودکه‌خیابان نجف‌آباد وجاده مسگرآباد ازدور بصورت نوار سیاهرنگی به چشم میخورد. این جمعیت درحدودچهل تاشصت هزار نفر بود وبرخلاف قسمتهای دیگر شهر اغلب این عده روزه داشتند وفقط ناهاربرای بچه‌ها تهیه کرده‌بودند.

پرتاب هفت‌سنك

این‌عده که‌دراراضی وکشتزارهای پشت‌باغ نجف‌آبادیراکنده شده بودند مراسم خاصی انجام میدادند یکی ازمراسم جالب آنان پرتاب هفت‌سنك وگفتن جمله «سیزده‌بدر چهارده‌بجا»بود. این جمعیت‌نه‌موزیك داشت ونه‌قماربازی میکرد درفواصل مختلف ازطرف کلانتری ۲۱چادر-هائی نصب شده وماموربن مشغول گشت بودند هنگام عصرمردهای این جمعیت درروی سبزه‌ها نماز خودرابجا آوردند وزنهایشان که خودرادرچادرهای سیاه پیچیده‌بودند نمازخودرا درامامزاده اهل‌علی وحرم سیدملك‌خاتون بجاآوردند. جمعیت تاساعت شش وچهل‌وپنج دقیقه‌بعدازظهر همانطور ساکت بودند ولی‌درآن موقع قابلمه‌ها بیرون کشیده شد وهمگی افطار کرده وبه‌آرامی بمنازل خودمراجعت کردند. درمراجعت آنان‌ازاتوبوسها شرکت واحد واتومبیل‌های‌شخصی وکرایه ودرشکه استفاده میکردند چندعکاس وفیلمبردار خارجی نیز ازمراسم این عده مخصوصا هنگام نماز دربیابان فیلمبرداری میکردند.

سیزده‌بدر درشهرری

دیروز عده‌زیادی نیز به‌شهرری رفته بودند. هرجاکه سبزه وآبی دیده میشد عده‌ای زن ومرد، پیرو جوان بزرك وکوچك بساط خودرا پهن کرده‌بودند. بچه‌ها به بازی وبزرگترهانیز هریك بکاری‌مشغول بودند.

درمیان جمعیت دیروز که‌بشهر ری رفته‌بودندعده‌زیادی روزه‌داشتند وآنهائی هم‌که روزه نداشتندسعی میکردند اگرهم چیزی میخورند دورازچشم سایرین باشد.

رویهمرفته وضع عبور ومرور در شهرری رضایت‌بخش بود. جاده اصلی شهرری یکطرفه شده بودو اتومبیلها ازمیدان شوش بطرف شهرری‌وپس‌ازپیاده کردن مسافرین ازجاده‌قم وارد جاده آرامگاه شده بتهران باز میگشتند .ماموربن اداره راهنمائی‌ورانندگی وظیفه‌شان درنقاط مختلف جاده شهر ری‌در عبور ومرور وسائط نقلیه نظارت میکردند وازرفت‌وآمد دوچرخه و وسائل غیرموتوری جلوگیری میکردند.

هم‌فال وهم‌تماشا

اغلب مسافرین دیروز شهرری میخواستند ازترن یابقول معروف «ماشین‌دودی» استفاده کنند زیرا ماشین دودی هموسیله نقلیه بود و هموسیله خوبی برای سرگرمی و باصطلاح‌هم‌فال بود وهم‌تماشا!

دیروز تعدادی واگنهای اضافی به‌ترن شهرری بسته شده بودولی بقدم‌پیش‌بینی‌های لازم لنبوه‌جمعیت ازساعت ۷صبح تانزدیك ظهر و سپس ازساعت چهارونیم بعدازظهر تانه‌ونیم شب درمحوطه انتظار گاره ماشین دیده میشد.

درنواحی اطراف شهرری

درنواحی اطراف‌شهرری درابن‌بابویه امامزاده عبداله، صفائیه ونواحی وباغات اطراف همه‌جا کسانیکه‌می-خواستندسیزده‌خودشان رابگذرانند دیده میشدند.

گسانیکه روزه داشتند بیشتر به انجام مراسم مذهبی خود مشغول بودند، بخصوص درصحن حرم شاهزاده عبدالعظیم وحرم‌های مجاور اجتماع کرده‌بودند جنجال درشهرری تاحدود ساعت هشت‌و-نیم ادامه داشت وبتدریج ساعتی بعداز آنهمه هیاهو وجنجال خبری نبود.

در سایر نقاط

عده زیادی از اهالی تهران نیز سیزده خود را در اراضی نارمك و تهران پارس و در جاجرودگذراندند. کثرت جمعیت در این نقاط کم‌سابقه بوده ولی با وجود این در نتیجه‌فعالیت ماموربن ژاندارمری تهران نو اتفاق سوئی روی نداد .

کلانتری ها خلوت بود

در تماسی که خبرنگاران ماصبح امروز با روسای کلانتری های تهران گرفتند اظهار شده است که دیروز وضع شهر از لحاظ زدو خورد های مختلف ، تصادف ، سرقت ، جیب بری بطور بی سابقه ای نسبت‌بمثال های گذشته آرامتر بوده بطوریکه اغلب کلانتری های تهران دیروزحتی یك پرونده هم نداشته اند .

بیش از نیم میلیون

خوشبختانه دیروز در نتیجه‌مراعات مردم و مراقبت ماموربن تصادف سوئی در نقاطی که برای گذراندن سیزده انتخاب شده بود روی نداد واین حفظ نظم از طرف اهالی تهران موجب کمال خوشوقتی است .

خبرنگاران ما گزارش می دهند که دیروز حداقل بیش از نیم میلیون نفر از اهالی تهران در خارج از شهر بسر برده و سیزده را به «در» کرده اند .

تصادف کم بوده است .

میزان تصادفات وسائط نقلیه در جاده های اطراف بسیار ناچیزبوده و تنها یك پسربچه ۱۳ ساله بنام علیرضا فرزند سلیمان که با دوچرخه در جاده قم حرکت می کرده با اتومبیلی تصادف کرده و بقتل‌رسیده است .

ورود

آقای جمالی آشتیانی مدیر روزنامه خدنك که به آبادان مسافرت نموده بود بتهران بازگشت.

ابلاغ مراحم شاهنشاه بکارگران

جناب دکتر جمشید آموزگار وزیرکار ـ تلگراف شادباش شمارا بمناسبت عیدنوروز ملاحظه نمودیم احساسات صمیمانه که ابرازداشته‌اید موجب مسرت ورضایت خاطرگردید عنایات وتوجهات مخصوصه مارا بعموم خدمتگزاران آنوزارتخانه وبیمه‌های اجتماعی کارگران وکلیه کارگران کشور ابلاغ‌نمائید.

یکم فروردین ماه۱۳۳۸شاه

اینك تلگراف معروضه:

پیشگاه مبارك بندگان اعلیحضرت همایون شاهنشاهی‌سبرای‌جان نثار موجب کمال‌مباهات است‌که ازطرف خودوکارکنان وزارت کارو بیمه‌های اجتماعی کارگران وقاطبه‌کارگران شاهدوست ووطنپرست کشور عیدسعیدنوروز را کهاز اعیاد بزرك‌پرشکوه کشور باستانی ایرانست به‌پیشگاه مبارك تبریك وتهنیت عرض‌نموده سلامتی ودوام عمر وبقاء سلطنت شاهنشاه عظیم‌الشانرا که‌تمام هم‌خودرا برای ترقی‌و تعالی میهن عزیز ورفاه آسایش مردم مصروف میفرمایند از درگاه ایزد متعال مسئلت نماید.

ازخداوند بزرك خواستاراست دراین سال جدید بااستظهار بعنایات وتوجهات مخصوص ذات اقدس ملوکانه وزارت‌کار بتواند درانجام وظایف خطیری که‌بعهده دارد بیشتر ازسالهای گذشته توفیق‌خدمت حاصل نماید. **چاکرـدکترجمشید آموزگار**

مبارزه شدید باملخ

بقیه ازصفحه اول

زیاد بوده وهنوز: هم در بسیاری از نقاط استان خوزستان پرواز دستجات ملخ ادامه دارد.

اولین جفت گیری

اولین جفت گیری و تخم ریزی ملخ در شمال حمیدیه در چهارم فروردین صورت گرفته است و اداره کل کشاورزی استان ٦ وسیله اداره دفع آفات طبق پروژه‌ایکه از مدتها قبل تهیه شده بود ماموربن مجرب و کار آزموده بهمه نقاط استان اعزام داشته و کاملا وضع دستجات ملخ و پروازو تخم ریزی آنها تحت مراقبت وکنترل است ولی تا هنگامیکه ملخ ها تخم ریزی نکنند و پوره آنها بیرون نیاید مبارزه با آن لازم نیست و هنگامیکه ملخ از تخم خارج شده و شروع به تغذیه نماید مبارزه آغاز خواهد شد و مسلما مانند سال گذشته ملخ های دریائی بدون آنکه‌خسارتی وارد کنند خاتمه یافت. درنتیجه تیم ایران در دومین مسابقه خود ٥بر سه ازتیم بلغارستان شکست خورد.سومین مسابقه امروز در حضور والاحضرت شاهپور غلامرضا پهلوی ریاست کمیته ملی‌المپیك ایران‌بین‌قهرمانان کشتی آزاد ایران و بلغارستان‌انجام خواهدشد.

دفع خواهند شد و مالکین و زارعین نباید نگران شوند رئیس کشاورزی استان خوزستان اضافه کرده است‌که همکاری زارعین ومالکین کاملاضروری است و موفقیت ماموربن بستگی باین همکاری دارد.

در بندر عباس

از بندر عباس‌نیز گزارش‌میرسدکه مبارزه با ملخ در آن ناحیه ادامه‌دارد و تا کنون دستجات زیادی از ملخ و پوره های ملخ دریائی دراین منطقه نا بود شده‌اند ومناطق وسیعی ازلاشه های ملخ دریائی پوشیده شده است.

صادرات ملخ

همچنین شکار ملخ‌دریائی در بسیاری از نقاط جنوب ادامه دارد و بیشتر این ملخ ها بجزایر عربی بخصوص آن قسمت از جزایر عربی که ملخ به‌آنها حمله نکرده است برای تغذیه اهالی صادر میشود .

در کرمان

خبر نگار ماازکرمان گزارش‌میدهد که ملخ دریائی به ۹بسیاری از نقاط کرمان وارد شده واداره کشاورزی کرمان با تمام امکانات آماده مبارزه با ملخ است ودر هر نقطه که خطر نزدیك شده مبارزه آغاز گردیده است و دو هوا پیما در این استان مشغول مبارزه با ملخ دریائی است .

کنفرانس بین‌المللی

امروز اطلاع حاصل شد که بنا بتوصیه هشتمین دوره کمیته فنی مشورتی ملخ دریائی سازمان‌خواربار جهانی و تصمیم بیست و نهمین دوره شورایعالی سازمان خواربار جهانی و نظرباهمیت خطر ملخ دریائی هشت نفر از کارشناسان مبارزه با ملخ از میان کارشناسان ٦٤کشور جهان انتخاب شده‌اند تا اولا راجع بطرق استفاده بهتری از هواپیما در مبارزه با ملخ و ثانیا اتخاذبهترین طریق برای استفاده از کمك های سازمان در قسمت مبارزه با ملخ دریائی از ۲۰ فروردین ماه تا ۱۱ اردیبهشت در رم تشکیل جلسه‌داده و تصمیم لازم اتخاذ نمایند .

یکی از این هشت نفر کارشناس آقای دکتر اسفندیاری‌مدیر کل وزارت کشاورزی است که از ایران انتخاب و دعوت شده است .

قهرمانان بلغار در دومین زورآزمائی

بقیه ازصفحه ١٤

بردو بنفع تیم بلغارستان بود.

وزن ششم

در وزن ششم مبارزه بین ملکان‌از ایران‌با صینوف ازبلغارستان آغاز شد.

حریف بلغارستانی با کفش کتانی روی تشك آمده بود مسابقه این‌دو حریف همچنان تا ۱۲ دقیقه ادامه یافت ودر نتیجه رای داوران کشتی گیر بلغارستان برنده اعلام گردید.

وزن هفتم

در وزن هفتم مسابقه جالبی بین عزیزی از ایران با بالوو ازبلغارستان انجام شد. دوحریف سنگین وزن اوایل مسابقه حملات یکدیگر را دفع میکردند. در این لحظات‌عزیزی بایك فن حریف بلغاری‌رالاوی پل بردو چند لحظه‌بعددباور هردو حریف را سرپا بمبارزه دعوت کردحریف بلغاری دراین موقع جبران کرد و عزیزی را خاك کرد. شش‌دقیقه اول خاتمه یافت و بقید قرعه‌عزیزی خاك شد. حریف بلغاری در این مدت موفقیتی کسب نکرد نوبت به عزیزی رسید.دراین مدت عزیزی کاری نکرد و مسابقه بنابر رای داوران دوبر یك کشتی گیر ایرانی برنده اعلام شد.

آخرین مبارزه

نتیجه مسابقه تااین لحظه چهاربر سه بنفع تیم بلغارستان بودوبالاخره آخرین مسابقه آغاز گردید.

این مسابقه بین وفادار از ایران وسرایف ازبلغارستان‌بود. نتیجه این مسابقه برای تماشاچیان‌خیلی اهمیت‌داشت مرتبابافریاد های‌بلند وفادار را تشویق میکردند ولی دو حریف سنگین وزن هیچیك موفقیتی برای خود کسب نمیکردند. شش دقیقه اول تمام شد بقید قرعه‌حریف بلغار بخاك نشست وفادار کاری نتوانست انجام دهد نوبت بحریف بلغارستانی رسید. دراولین لحظه وفادار رایك پل برد در نتیجه کلی مسابقه آخر بنفع حریف بلغارستانی

متن دستخط ملوکانه که‌درپاسخ عریضه تبریکیه تیمسار سرلشگر ضرغام وزیرکمرکات وانحصارات شرفصدور یافته است .

تیمسار سرلشگر ضرغام وزیرگمرکات وانحصارات

شادباش وابراز احساسات صمیمانه شمابمناسبت عیدنوروز موجب مسرت ورضایت خاطرگردید عنایات وتوجهات مخصوصه مارا بعموم خدمتگذاران آنوزارتخانه وافسران ودرجه‌داران وافراد نیروهای‌مسلح کارد گمرك ابلاغ‌نمائید.

یکم فروردین ماه ۱۳۳۸شاه

تلگراف معروضه

پیشگاه مبارك اعلیحضرت همایون شاهنشاهی‌ارواحنا فداه

جان‌نثار افتخار دارد ازطرف کارکنان وزارت گمرکات وانحصارات وافسران ودرجه‌داران وافراد نیروهای مسلح کارد گمرك عید سعید نوروز ملی‌راکه یادگارایرانیان شاهدوست ومعرف تمدن ایران‌باستان وتاریخ درخشان سلطنت شاهنشاهی است بخاکپای مبارکو خاندان جلیل سلطنت تبریك وتهنیت عرض نموده وازدرگاه یزدان پاك عظمت وجاودانی سلطنت پرافتخار آن‌شاهنشاه خردمند ملت‌نواز رامسئلت‌نماید. شاهنشاها. دراینموقع کهسال‌نوآغاز میشود کارکنان این‌وزارتخانه عهدومیثاق خودرانسبت به‌فداکاری درراه اجرای منویات شاهنشاه‌مفخم تجدید نموده وباردیگر آمادگی کامل خودرا درانجام اوامر خیرخواهانه آن‌یگانه پیشوای عظیم‌الشان بشرفعرض میرسانند وامیدوارند تحت رهبری وارشاد خردمندانه ذات‌اقدس شهریاری بتوانند درسال نودرراه خدمت بهم‌میهنان عزیز توفیقات بیشتری بدست آورند.

غلام‌شاه سرلشگر ضرغام

قابل توجه آقایان پزشکان محترم ومدیران داروخانه‌ها

قرص ایزوبنز اسپیل واندر

ISO - BENZACYL

که مدتی نایاب بود بمقدارکافی وارد شد

نمایندگی لابراتوارهای واندر ومگزیل درایران

شرکت سهامی آگن تلفن ۳۸۹۳۶

۱ـ۲ آ ـ۳۰۷ «موسسه خروس»

BOAC

مفتخر است باطلاع عموم برساندکه‌از

امروز

بی.او.ا. سی نخستین شرکت هوائی است‌که مرتبا با

هوا پیمای جت

تهران را با کشورهای خارج مرتبط میسازد

چهارهواپیمای چهارموتوره جت ازنوع (کومت٤) همه هفته ساعتها پرواز شمارا **باروپا، پاکستان، هندوستان وخاوردور** نزدیك میکند.

راحتی عالی برای مسافرین جت که به ارتفاع ۸ میل و با سرعت ۸ میل درهرهفته پرواز میکند تامین شده ودر تاریخ هواپیمائی بیش ازهر هواپیمائی مورد آزمایش قرارگرفته ودر ساختمان آن دقت بکار رفته است.

هم‌اکنون جای خودرا درمجرب‌ترین جت‌های مسافربری رزرو کنید

برای‌کسب اطلاعات وتهیه جا به نماینده‌کل بی. او.ا. سی

«ایرتوك»

خیابان فردوسی ۷۱ تلفن ٤٥٨١١ـ٤٧٢٩٣ـ٤٦٠٣١ـ٤٦٩٣٣

ویا بسایر آژانسهای مسافربری مجاز مراجعه فرمائید

شرکت هواپیمائی بریتانیا و ماوراء بحار

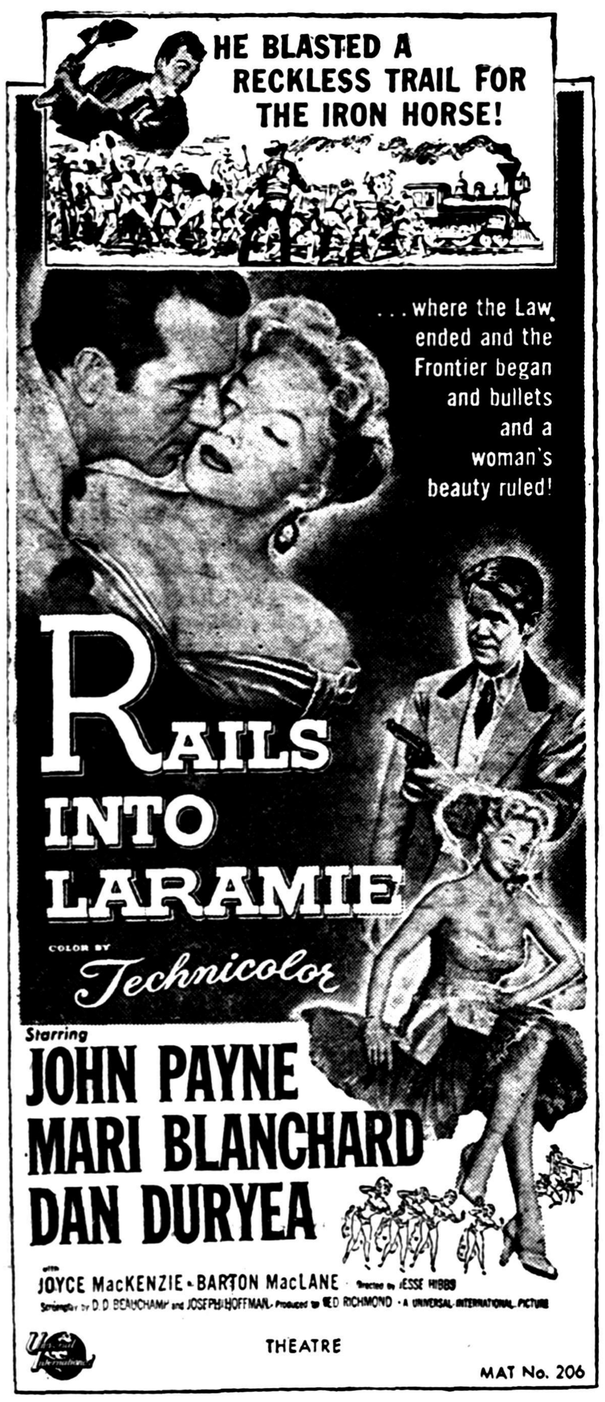
آ ـ ٤٧٢

امشب در سینماهای **امشب**

پلازا و کریستال

حادثه قطار

بزرگترین فیلم پرحادثه و زدوخورد با شرکت جان‌پین-ماری‌بلانشارد-دین‌دوریا



شروع پلازا ۱۰ر۳۰ صبح ـ ۳ـ ۵ـ ۷و۹ بعدازظهر

سانسها کریستال ۱۰ صبح ـ۲ ـ٤ـ ٦ و ۸ بعدازظهر

آ ـ ۵۰۰

ازشهرداری آبادان

شرکت کنندگان درمناقصه اسفالت آبادان موضوع آگهی ٢٦٨٦٦ـ ۱۲ر۲۷ قبل ازدریافت مشخصات وتقدیم پیشنهاد بایستی برك صلاحیت از شهرداری دریافت دارند.

٤٨٠ـآ

آگهی مناقصه شماره ۳۶ر۳۷

وزارت راه ساختمان عمارت وزارت راه‌رابمناقصه میگذارد‌واوطلبان میتوانند ازاین‌تاریخ تاروز ۲۵ر۱ر۳۸همه‌روزه بادارہ کل‌راه‌شوسه‌واقع درخیابان فردوسی مراجعه وتقاضای خودرا تسلیم دارند ودرظرف مدت یکماه پس‌از احراز صلاحیت خودبا‌پرداخت مبلغ۲۰۰۰ریال اسناد مناقصه‌رادریافت دارند آخرین روز فروش اسناد ۹اردیبهشت تا آخر وقت‌اداری است وکمیسیون مناقصه‌در۱۹ر۲ر۳۸ ساعت‌یازده صبح تشکیل ونتیجه راتعیین خواهدنمود.

آ ـ۲٦۰۲۸ **اداره کل‌راه**

۲ـ۲

آگهی شرکت سعادت نساجان یزد

طبق اظهارو تقاضای نامبردگان و دارندگان سهام این شرکت بشرح زیر :

آقای محمد سورمهٔ ۱۰٦۰۰ ریال سهام از شماره۲۰۷۷٤ الی ۲۰۷۸۲نه‌برك و شماره ۳۰۸۳٦ یك برك‌گواهینامه ۱۱۱۵ر۹۰۰ ریال وگواهینامه ۱۷٦٦ر٦۰ ریال .

طاهره سورمهٔ گواهینامه ۱۱۱٤ر۹۰۰ ریال وگواهینامه ۱۷٦۷ر۰۰ ریال

خانم سلطان اثنی‌عشری ٦۰۰۰ ریال سهم ۲۰۷۸۳الی ۲۰۷۸۷ ۵۰۰۰ ریال گواهینامه ۱۱۱٦ر٤۰۰ ریال و گواهینامه ۱۷٦۵ر٦۰۰ ریال .

بی‌بی‌آغا مهدی زاده‌سهم ٤٤۱۳ر۱۰۰۰ ریال گواهینامه ۹۱۱ر٤۰۰ ریال گواهینامه ۷٤٦ر٤۰۰ریال گواهینامه ۱۷۲۳ر۲۰۰ ریال.

درتاریخ ۹ر۱۰ر۳۷ گزارشی نوشته‌اند که برگهای‌سهام‌ایشان از بین‌رفته یاگم کردهو تقاضای المثنی نموده‌اند بنابر این مراتب در سه‌نوبت بمدت‌سه ماهمس رسید ۹ر۱ر۳۸ آگهی میشود چنانچه سهام مشروحه بالارا کسی بدون اطلاع شرکت خریداری نموده کتبا یاشخصا بشرکت مراجعه مدارك مربوطه را ارائه دهند والا پس از سه ماه مبادرت بصدور المثنی نموده‌بنام‌بردگان تسلیم خواهدنمود.

شرکت‌سهامی‌سعادت نساجان‌یزد

آ ـ۳۷۸۳۰ ۳ـ۳

اطلاعات

شنبه بیست‌وپنجم‌رمضان‌المبارک ۱۳۷۸ـ پنجم‌آوریل ۱۹۵۹

سال‌سی‌وسوم ـ شماره ۹۸۷۵

بازگشت شاهنشاه

چهل و پنجدقیقه بعد از ظهر امراوز شاهنشاه پس از اعطای اسناد مالکیت به کشاورزان شمال بابل را بقصد شاهی ترک گفتند و ساعت یك و۴۰ دقیقه بعد از ظهر در میان استقبال پر شور اهالی وارد شاهی شدند.

شاهنشاه با قطار مخصوص سلطنتی ساعت یك و نیم بعد ازظهر بطرف تهران عزیمت فرمودند و قرار است ساعت هشت بعد از ظهر امروز بتهران تشریف فرما شوند.

اعضای هیئت دولت نیز امشب با قطار دیگری یکساعت بعد از ورود شاهنشاه بتهران واردخواهند شد.

انتخابات هیئت رئیسه سنا شنبه آینده تجدید میشود

مجلس سنا طبق آئین‌نامه داخلی بایستی‌روز ۲۱فروردین هرسال انتخابات هیئت‌رئیسه خودرا تجدید کند.

بدین لحاظ روز شنبه بیست‌ویکم فروردین اولین جلسه‌علنی سنا منعقد میشود ودرهمان جلسه‌انتخابات هیئت‌رئیسه تجدید خواهد شد.

خبرنگار پارلمانی ماگزارش میدهد که‌احتمال تغییر درکادرفعلی‌هیئت رئیسه نمیرود.

سفیر ایران وارد مسکو شد

دیروزآقای‌عبدالحسین‌مسعودانصاری‌سفیرایران درشوروی‌وارد مسکوگردید. در ایستگاه «کورسك» جانشین سرپرست اداره تشریفات وزارت امور خارجه شوروی و آقای آدمیت کاردار موقت ایران و همچنین کارمندان سفارت از ایشان استقبال نمودند.

هیئت اقتصادی برزیل درتهران

ساعت پنج وچهل‌وپنج دقیقه‌بامداد امروزهیئت اقتصادی برزیل بتهران وارد شد. در فرودگاه آقایان دکتر شیبانی رئیس اداره صادرات وزارت بازرگانی و آقای دکتر صدری رئیس اداره اقتصادی وزارت خارجه از هیئت استقبال کردند ریاست هیئت برزیل باسفیر برزیل دربلژیك میباشد.

قبلا قرار بود که هیئت امروز در اطاق بازرگانی با هیئت رئیسه اطاق مذاکره کند ولی طبق برنامه‌تهیه شده هیئت اقتصادی برزیل فردا در اطاق بازرگانی بارئیس اطاق و پس فردا در وزارت بازرگانی با آقای دکتر برزگر وسایر اعضای هیئت اقتصادی ایران که برای مذاکره با هیئت اقتصادی برزیل تعیین شده‌اند مذاکره خواهد کرد.

هیئت اقتصادی برزیل باوزیر صنایع و دبیر کل شورایعالی اقتصاد ومعاون وزارت راه نیز ملاقات و مذاکره خواهد کرد.

بازگشت دبیرکل حزب مردم

آقای اسداله علم رهبر حزب مردم روز ۵شنبه گذشته از مسافرت دوروزه خود باروپا بتهران بازگشت. آقای علم همانروز برای حضور در مراسم تقسیم املاك بشمال عزیمت نمود.

نمایشگاه آثار هنری ایران دردانشگاه میشیگان

آن اربور (میشیگان)ـ ۱۴ فروردین ـ انجمن اورپانتال (شرقی) امریکا یکصد و شصت و نهمین جلسه خود را روز ۱۹ فروردین در دانشگاه میشیگان تشکیل میدهد.

بمناسبت تشکیل این کنفرانس سه روزه نمایشگاهی از هنرهای ایران در موزه دانشگاه مزبور بعنوان نمایش گذاشته خواهد شد.

نمایشگاه مزبور تقریبا حاوی ۱۷۵ اثر هنری ایران مربوط به قرون بین ۱۰ و ۱۴ میباشد.

جالب ترین قسمت این نمایشگاه عبارتست از ۲۱ نسخه خطی تذهیب شده و ۲۰ قطعه عکس رنگی شفاف از شاهنامه‌فردوسی. این صفحات از شاهکارهای بزرگ هنری اسلام محسوب میگردند.

رئیس جدید قسمت مطبوعات اداره اطلاعات سفارت‌امریکا



صبح امروز آقای جوزف ریس رئیس قسمت مطبوعات ـ اداره اطلاعات آمریکا که بتازگی بجانشینی آقای مانوئل بتهران آمده است باتفاق آقای پلاسروابسته مطبوعاتی سفارت آمریکا از موسسه اطلاعات دیدن نمود و بانویسندگان روزنامه اطلاعات مراسم معارفه بعمل آورد.

آقای ریس طی مدت پنج سال رئیس قسمت مطبوعات آمریکا درآلمان بوده و فارغ التحصیل دانشگاه معروف ایندیانابولیس میباشد.قبل از ورود بخدمت وزارت خارجه آمریکا، آقای ریس استاد دانشگاه بوده است.

آقای‌ریس ضمنا مدت دوازده سال قوی‌ترین ایستگاه‌رادیوی‌جهان یعنی‌رادیو سین‌سیناتی را اداره میکرده است طی خدمت خود در وزارت خارجه آقای ریس درونزوئلا، هائیتی، جمهوری دومینیکن، مکزیك، گواتمالا، آلمان و پاکستان ماموریت داشته است.

افزایش حقوق کارگران نفت

بقیه‌ازصفحه اول

۳ـ مبلغی متجاوز از سی میلیون ریال جهت ترفیعات کارگران صنعت نفت در جنوب برای سال ۱۳۳۸ تخصیص داده شده که از آغاز فروردین ماه ۱۳۳۸ پرداخت می‌گردد.

ترفیعات در سال های آینده حد اقل بهمین میزان نیز عملی خواهد شد.

۴ـ از آغاز اردیبهشت ماه۱۳۳۸ هیئت سه جانبه مرکب ازنمایندگان دولت، کارفرما و کارگر برای تعیین قیمت مواد و اجناس منطقه مندرج در آئین نامه حد اقل مزد تشکیل و شروع بکار خواهد نمود.

با در نظر گرفتن قیمتهای واقعی اجناس مواد مختلفه خواربار‌درفصول مختلف سال حد اقل مزد درصنعت نفت تعیین شده و در اسرع وقت بموقع اجراء گذارده شود.

ضمنا وزارت کار خوشوقت‌است باطلاع کلیه کارگران برساند بهریك از کارگران که مایل باشند برای‌خود منزل تهیه کنند طبق تصمیم هیئت دولت از زمین های خالصه بمقدار مورد لزوم مجانا داده خواهدشد.

قانون‌کار جدید نیز که یکی از مترقی ترین‌قوانین کار است‌بتصویب رسیده و مزایای بسیار قابل‌توجهی برای کارگران دربر دارد و آئین‌نامه جدید حد اقل دستمزد آن در دست تهیه است. وزارت کار با کمال جدیت مشغول بررسی و اقدام‌درباره مسائل مربوط بسایر خواسته های کارگران از جمله‌تامین‌مسکن‌وبهداشت و ایجاد شرکتها ی‌تعاونی میباشد و امیدوار است بتواند قدمهای مفیدی نیز در این زمینه بردارد.»

بچه‌ها مژده...!

اطلاعات کودکان

اولین شماره دوره جدید «اطلاعات‌کودکان» برای پسران و دختران روز چهارشنبه همین هفته منتشر میشود.

قیمت: ۵ ریال

خزوسی

نشریه سیاسی هفتگی

برای طبقه جوان وروشنفکر

سه‌شنبه‌ها منتشر میشود

آ ـ ۴۲۵

پیش‌بینی وضع هوا

پیش بینی هوای ایران تا ظهر فردا طبق گزارش اداره کل هواشناسی‌بدین قرار است:

هوای شهر تهران ابری که از فردا توام با بارندگی در ارتفاعات خواهدبود.

هوای ناحیه آذربایجان ابری توام با بارندگی میباشد. هوای شهرستانهای غربی ومرکزی ابری بوده و بتدریج همراه بابارندگی خواهد شد. هوای‌ناحیه خراسان قسمتی ابری ودر روز همراه با بارندگی های پراکنده که بتدریج بهبود میابد. هوای بقیه نقاط کمی ابری ودر بعضی ساعات همراه با مقدار بیشتری ابر میباشد.

گرمترین نقاطی که ایستگاه هواشناسی دارند در روز گذشته شهر آبادان با حداکثر ۳۱ در جه سانتیگراد بالای صفر و سرد ترین نقاط شهر کرمان با حد اقل‌دو درجه سانتیگراد بالای صفر بوده است.

حد اکثر درجه حرارت هوای‌شهرتهران ۲۰ وحداقل آن ۱۰ درجه‌سانتیگراد بالای صفر بوده است.

نیوزویك مینویسد:

غرب روی شاهنشاه ایران حساب میکند

پس‌از عراق میدان نبرد احتمالی کویت وخلیج فارس خواهد بود

در هفته گذشته مبارزه تبلیغاتی بین قاهره و بغداد بنهایت رسید و در عین حال عبدالناصر بجستجوی متحدین جدیدی در برابر محور قاسم ـ خروشچف برآمد. او در یك کلبه آلومینیومی با رئیس جمهور لبنان ژنرال شهاب ملاقات کردو از اوبر ضد عراق تقاضای کمك نمود. ولی شهاب که در بهار گذشته کشورش‌موردتهدیدعبدالناصر قرار داشت بیطرف خواهدماند.

عبدالناصر تاکنون شورشها و اغتشاشاتی در لبنان، اردن، عربستان سعودی، تونس، سودان وعراق براه انداخته است. و دول غربی نیز با خاطرات تلخی که‌دارند بهیچوجه میل ندارندباکمك به‌ناصر دوستان وفاداری از قبیل ملك‌حسین رابرنجانند.

باوجود این سرعت حرکت عراق و منابع نفت آن بطرف کمونیسم مسلما تغییرات اساسی در سراسر خاور میانه خواهد داد.

میدان نبرد احتمالی آینده کویت و خلیج فارس خواهد بود. و دراین منطقه نفت خیز غرب بشدت روی متحد خود شاهنشاه ایران‌حساب خواهد کرد.

سپاسگزاری

هنگامی که در مسافرت بودم دوستان عزیزم چه بوسیله نامه و چه بوسیله تلگراف و چه‌با ارسال کارت تبریك این بنده را بمناسبت فرارسیدن عید نوروز مورد تفقد و لطف‌خویش قراردادند. اینك که از مسافرت بازگشته‌ام ضمن تقدیم عرض تبریك و تهنیت بحضور سروران مکرم و دوستان معظم و عموم هم‌میهنان عزیز مراتب سپاس و تشکرات قلبی خود را نسبت‌باین لطف و محبت تقدیم میدارم.

عباس مسعودی

بر سبزه‌گره میزنند...



دیروز مراسم سیزده بدر درتهران واطراف برگزارشد. یکی ازمراسم سیزده بدر گره زدن سبزه است‌که اغلب بوسیله دختران صورت‌میگیرد

باوجود آزادشدن کشتار

کشتار آزاد انجام نشد

شهردار ورئیس‌شهربانی کل بوضع‌گوشت رسیدگی‌میکنند

امروز هرچه‌گوسفند از دروازه‌های تهران وارد می‌شد بوسیله ماموری خرید شرکت گوشت به کشتارگاه هدایت می‌شد و به کشتار میرسید.

مدیر عامل شرکت گوشت ظهر امروز بخبرنگار ما گفت در روزهای اخیر سابقه نداشت که کشتار قبل از ظهر آغاز شود ولی امروز تا ساعت ۱۱ صبح بیش از هزار راس گوسفند کشتار شد.

وی در باره‌حمل‌گوسفند ازشهرستان ها به‌تهران گفت: بتدریج گوسفند از آذربایجان و کرمانشاه به تهران میرسد وهمین‌امروز سه‌کامیون‌گوسفند از آذربایجان وارد شد. همچنین ماموری اعزامی شرکت گوشت در شهرستانها مشغول خرید دام بودمو هرچه خریداری کنند به تهران‌می فرستند.

دوبخش اضافه شد

مدیر عامل شرکت گوشت در باره چگونگی اجرای موافقت شهردار با کشتار آزاد بوسیله فروشندگان‌خرده پا گفت که، اصولا گوسفندی وجود ندارد تا کشتار کنندگان خرده پا کشتار کنند، ولی امروز نمایندگان فروشندگان و کشتار کنندگان مزبور به شرکت گوشت مراجعه کردند و قرار شد که دو بخش بر تعدادبخش های توزیع شرکت گوشت افزوده شدمو دراختیار آن‌گروه ازفروشندگان و کشتار کنندگان خرده‌پا که از نرسیدن گوشت به دکان‌های خود شکایت داشتند، گذاشته شود.

رسیدگی بوضع شرکت

امروز آقای فرهودی کفیل وزارت کشور بخبرنگار ما اظهار داشت بنا به‌پیشنهاد وزارت‌کشور دولت صدور احشام را بخارج کشور ممنوع‌نمود واز طرف وزارت کشور تلگرافی امروز بکلیه استانداران و فرمانداران مناطق حشم خیز دستور داده شد که از خروج احشام بخارج کشور جلوگیری بعمل آورده شود.

این دستور از طرف وزارت گمرکات نیز به دفاتر گمرکی در مرزهاصادر گردید.

کفیل‌وزارت کشوراضافه کردبرای‌رفع مضیقه‌گوشت‌ورسیدگی‌موضوع‌بشرکت گوشت در تهران هم اکنون‌کمیسیونی باشرکت رئیس شهربانی و شهردار تهران مشغول بررسی میباشد.

سرد خانه

نسبت به تاسیس‌سردخانه یعنی‌انبار فنی ذخیره گوشت در فصول مساعد برای مصرف زمستان و بهار از طرف وزارت کشور دستور جامعی طی ۷ماده بشهرداری تهران داده شده است‌که نسبت بتاسیس سردخانه در تهران و پنج مرکز عمده گوسفند خیز کشور اقدام لازم بنمایند و با انتشار آگهی مناقصه‌پیشنهادهای موسسات‌صلاحیتدار دریافت‌ورسیدگی پیشنهاداتی‌را که متضمن مدت و مبلغ کمتر باشد مورد توجه و اقدام قرار دهند.

بازگشت معاون وزارت‌کشور

صبح دیروزآقای دکتر مهدی پیراسته معاون وزارت کشور که چندی قبل برای‌شرکت‌درکنفرانس بین‌المللی مواد مخدره به پاریس رفته مود بتهران بازگشت.

کلاس تربیت مامورین وصول

بعد از ظهر امروز کلاس تربیت مامورین وصول مالیات در کاخ وزارت دارائی افتتاح‌شد. در این‌کلاس عده‌ای از کارمندان وزارت دارائی به طرز نوین و صول مالیات و تشخیص درآمد مودیان مالیاتی آشنا میشوند.

آخرین خبر تا ۴ بعدازظهر

خارجه

حمله گازانبری کمونیستها بانقلابیون‌تبت

دهلی جدید ـ رویتر ـ روزنامه «استیتسمن» از پایتخت «سیکیم» در نزدیکی مرز تبت گزارش دادکه بیش ازصدهزار نفراز نیروهای چین به‌سوی تبت حرکت کرده‌اند تابه حمله متقابل علیه قبایل «خامبا»بپردازند. این روزنامه ازقول یك چینی مطلع مینویسد که نیروهای چین قصد یك حرکت گازانبری در جنوب شرقی تبت را دارند د دراین ناحیه قبایل‌خامبا کنترل را دردست دارند و چینی‌ها میخواهند بوسیله حرکت گازانبری قسمت مهمی از نیروهای شورشی رااز میان ببرند «استیتسمن» مینویسد که چینی‌ها در جنگهای خود از نیروهای چترباز استفاده کرده‌اند. ولی اغلب این چتربازان دچار حملات ناگهانی شورشیان شده وازمیان رفته‌اند

اسرائیل‌میخواست قاسم را تقویت‌کند؟

قاهره ـ یونایتدپرس ـ خبرگزاری نیمه‌رسمی خاورمیانه اعلام کرد که تجهیز ناگهانی نیروهای سوریه توطئه‌ای راکه بوسیله‌بریتانیا واسرائیل ترتیب‌داده شده‌بود، تا ناسیونالیسم عرب رااز‌میان ببرد، عقیم‌گذاشت.

خبرگزاری خاورمیانه گفت تجهیز نیروهای اسرائیل بدستور بریتانیا و بدانجهت بوده‌است که توجه جمهوری متحده‌عربی رااز منازعه آن باعراق معطوف سازند. بریتانیا واسرائیل امیدوار بودند که بدینوسیله بتوانند نخست‌وزیر عراق، عبدالکریم قاسم را تقویت کنند و ضربات جدیدی به ناسیونالیسم عرب وارد سازند. خبرگزاری خاورمیانه افزود که‌این‌توطئه بعلت آنکه فرماندهی نیروهای سوریه قوای خودرا بمحض تجهیز نیروهای اسرائیل، آماده نمود، بی‌اثرماند.

خبرگزاری خاورمیانه گفت از اخباری که درفرانسه انتشار یافته و طی آن بن‌گوریون افشا کرد که‌برای «فشار به جمهوری متحده عربی» با انگلستان در تماس بوده، لااقل وجود قسمتی ازاین توطئه را آشکار میسازد.

پایگاه موشك برد متوسط درترکیه

واشنگتن ـ یونایتدپرس ـ فاتین‌زورلو وزیر خارجه ترکیه مذاکرات خودرا بامقامات امریکا و کریستیان هرتر آغاز کرد. گفته میشود که وی گزارشی ازوضع عراق و جمهوری متحد عربی تهیه کرده و نتایج نفوذ ناسیونالیسم عرب و شوروی را بخاورمیانه شرح داده‌است

یکی ازمسائل مهمی که فاتین زورلو پیرامون آن مذاکره خواهد کرد، انعقاد قراردادی برای استقرار یك پایگاه موشك برد متوسط درخاك ترکیه است. منابع مطلع اظهار میدارند که نقشه استقرار پایگاه موشك درترکیه مانند قراردادی است که‌ایتالیا هفته پیش بست

کوشش برای میانجیگری بین عراق وجمهوری متحده

بیروت ـ رویتر ـ محافل وابسته به کنفرانس کمیته سیاسی اتحادیه عرب اظهار میدارند که اعضای هیئت های نمایندگی کوشش های فراوانی برای بهبود روابط عراق و جمهوری متحده عربی نموده‌اند. همین مقامات اظهار داشتند که اگر کوشش های اتحادیه عرب بجائی نرسد ممکن است جنك تبلیغاتی دو کشور شدید تر گردد. هیئت های نمایندگی دو بار بطور مخفی برای بررسی بموضوع تشکیل جلسه دادند.

رئیس هیئت نمایندگی جمهوری متحده گزارشی پیرامون اوضاع عراق به شورای اتحادیه داده و به‌خطر کمونیسم در خاور میانه اشاره کرده است دولت عراق نسبت به کنفرانس کمیته سیاسی سکوت اختیار کرده ولی روزنامه کمونیستی الشعب امروز در خواست کرد که دولت عراق پذیرفتن میانجیگری یك طرف ثالث را رد کند و روزنامه الخبر خالق حسونه دبیر کل اتحادیه عرب را متهم ساخت که مانند یکی از کارمندان مصری رفتار میکند.

شراب نیرومندترین ماده ضد میکربی

قدرت ضد میکربی شراب باپنی‌سیلین برابراست

پاریس ـ آسوشیتدپرس ـ یك کمیته فرانسوی که مشغول بررسی نتایج الکلیسم بوده اعلام کرد که شراب یکی از نیرومندترین مواد ضد میکربی است که قدرت آن با پنیسیلین قابل مقایسه است. این نکته طی گزارش ۲۲۳ صفحه کمیسیون که تقدیم نخست وزیر فرانسه شد، ذکر گردیده است. شراب برای کشتن میکربهای تیفوئید واستافیلولوك مورد آزمایش قرار گرفته است. در گزارش مزبور گفته شده است دو سانتیمتر مکعب ا زشراب قرمز توانست طی ۱۵ دقیقه ۲هزاراستافیلولوك را بکشد.

عزیمت یك هیئت مطبوعاتی باروپا

دیروز یك هیئت مطبوعاتی بدعوت شرکت هواپیمائی ك‌ال‌ام مرکب از آقایان دکتروفا سردبیر تهران ژورنال ـ ایرج نبوی سردبیر آژانس رضا پیرزاده رئیس خبرگزاری پارس و نصیر امینی خبرنگار کیهان عازم آتن شد. این هیئت سپس‌بدعوت کنسرسیوم نفت از کشورهای هلند و انگلستان و فرانسه دیدن خواهد کرد.

آنها که بربام دنیازندگی میکنند

بقیه‌ازصفحه اول

تبت که از باروهای کوهستانی بلندی بارتفاع شش هزار و ۵۰۰ متر احاطه شده نزدیك به دو سوم ایران وسعت دارد ولی بسیار فقیرانه تراز جزیره کوچك ایسلند است. مردگان تبتی را بخاك سرد و لم یزرع آن نمی سپارند بلکه تکه تکه میکنندو به کرکسان وامی گذارند.

تبتی ها از گاو داری‌و زراعت امرار معاش میکنند. گاو تبتی با پاهای چابك خودهمه وسائل زندگی تبتی ها را مهیا میکند: گوشت، پوست برای لباس و یك کره تند که در چای داغ و سیاه خود میاندازند و می آشامند.

موی یال پر پشت این گاو را به امریکا صادر میکنند و صرف ساختن ریش بابا نوئل میشود.

تبت به ۶۰ منطقه بنام دزونك تقسیم شده و هر یك از آنها چراگاه و قلمروی یکی از قبایل است. بیرحم ترین آنها قبیله خامبا است و قبیله نگوسك که سوار کاران کار آمدی هستند و هنوز باین عادت وفادارند که شکم دشمنان خود را پاره کرده با سنگهای داغ می انبارند

تبتی ها بعلامت سلام‌و خوشامد زبانشان را بهم میمالند. یك چهارم مردان سر خودرا می تراشند وبخدمت در معابد می‌پردازند، بزرگترین معبد در لهاسا است و ۱۰ هزار کاهن دارد. لاما های کلاه زرد که مجرد میمانند اکنون تعداد شان از لاما های کلاه قرمز که میتوانند ازدواج کنند بیشتر است.

همه تبتی ها فرمانبردار و فدائی دالائی لاما هستند که دارای القاب زیر است: «مقدس، نجیب با آوای نرم، روح بزرگ، دانش بی پایان، حافظ اصول، اقیانوس عقل و فرد بیمانند.» لاماهای عالیرتبه او را از میان پسرانی که در روز مرگ دالائی لاما متولد شده‌اند بر میگزینند.

تعداد زوجات

نوع خاص آئین بودائی تبت تعداد زوجات را مجاز میداند. زنی که به مردی شوهر میکند غالبا زن برادران او نیز هست با اینهمه دنیای معنوی چنان به امور روزانه ارتباط یافته است که تبتی ها بیشتر زندگی خود را در حال دعا و پرستش میگذرانند

در شهر لهاسا، نجیب زادگان تبت که چند صد تن بیشتر نیستند در خانه های چهار طبقه سفید رنك زندگی میکنند. زنهای آنها دوستدار لباسهای رنك روشن و گوشواره های فیروزه‌هستند، که از بازرگانان راه هند میخرند. ولی اکثریت تبتی ها در سرما و سختی زندگی میکنند.

مردان و زنان میکوشند جلوی باد های منجمد کننده را با پوشیدن بالا پوشهائی بگیرند که به آنها «چوپا» میگویند واز پوست گوسفند ساخته شده است. بیشتر تبتی ها از هنگام تولد تا مرگ هرگز حمام نمی کنند.

نیوزویك

داخله

دونفر در حادثه اتومبیل جان سپردند

آخروقت امروز خبرنگار ما از شهرضا گزارش داد اتوبوسی برانندگی محمد علی رونین تن از قریه «شاوه» عازم شهرضابود در چند کیلومتری «شاوه» بعلت سرعت زیاد وناشیگری راننده واژگون شد. در این واقعه دونفر از مسافرین اتوبوس بنام بانو نگار واحمد براثر شدت جراحات‌آنا جان سپردند و راننده بسختی مجروح گردید.

بجای لاروبی نهرآب بزدوخورد برخاستند

آخروقت امروز خبرنگار ما تلفنی از همدان اطلاع داد بین دو دسته از اهالی قریه «شیرین آباد» همدان برسر لاروبی نهر آب قریه زدو خوردی روی دادودر این زدو خورد همسر براتعلی پیشکار دهبان شیرین آباد که حامله بود از ترس سقط جنین کرد و هفت نفر از طرفین نزاع بسختی مجروح گردیدند.

سرش را بریده وشکمش را دریده بودند

سه ساعت و نیم بعد از ظهر امروز خبرنگار ما تلفنی از تبریزاطلاع دادکه در آخروقت اداری امروز بمامورین انتظامی گزارش داده شد در محلة «نعلچی‌گران» تبریز که محل تمرکز زنان معروفه این شهرستان میباشد زن معروفه ۳۲ ساله‌ای بنام فرشته بقتل رسیده است پس از معاینه‌جنازهٔ فرشته که سرش گوش تاگوش بریده و شکمش نیز باچاقو دریده شده بود معلوم گردید که زن مزبور ۲۴ساعت قبل بقتل رسیده است فعلابرای شناختن ودستگیری قاتل فعالیت میشود.

ماهی هم‌کمیاب شده

بعلت عدم صید حمل ماهی بتهران قطع‌گردید

کمیابی گوشت در تهران موجب‌بالا رفتن قیمت ماهی شده و ظرف چند روز اخیر ماهی هم کمیاب گردیده است.

در تماسی که خبرنگار ما با آقای هنجی رئیس هیئت مدیره شیلات ایران گرفت وی در این مورد اظهار داشت آخرین گزارش تلفنی که از وضع صید شمال رسیده حاکی است که بعلت کولاك دریا صید متوقف شده و فعلا صیدی توسط صیادان شرکت شیلات صورت نمیگیرد باین جهت حمل ماهی شیلات بتهران نیز تقریبا قطع شده و عاملین فروش شیلات هم ماهی برای فروش در اختیار ندارند وآنچه هم که در مغازه های متفرقه بفروش میرسد متعلق بشیلات نیست بلکه مربوط‌به‌صیادان دیگر است.

پیش‌بینی میشود وضع دریا تاچند روز دیگر بهمین نحو ادامه داشته باشد و صیدی صورت نگیرد. در این مدت شیلات ماهی بتهران حمل نخواهد کرد.

نقشه تقسیمات نفتی‌کشور



دراین نقشه منطقه ۱۸ نفتی مشخص شده ومنطقه عمل‌شرکتهای عامل نفت نیز درساحل جنوبی معلوم گردیده است.

(مربوط بخبر صفحه سیزدهم)

شرکت سهامی‌کنسرو ومواد غذائی سازمان برنامه

در میزان حق‌العمل فروش فرآورده‌های خود تجدید نظر نمودوبا شرایط جدید عامل فروش درتهران وشهرستانها میپذیرد.

طالبین می‌توانند همه روزه درساعات اداری برای‌کسب اطلاعات‌لازم واخذ شرایط عاملیت فروش بمحل شرکت واقع درخیابان‌آمل کوچه دقت تلفن ۳۷۴۰۱ مراجعه فرمایند.

آ ـ ۴۵۳۳۴ ۵ـ۳ شرکت سهامی کنسرو ومواد غذائی

نخستین شماره دوره جدید

مجله اطاق بازرگانی‌تهران

روز۱۶ فروردین منتشر میشود

بهترین مقالات تحقیقی از جریانات اقتصادی وتجاری ایران و جهان وده ها مطالب سودمند بازرگانی، مالی، اقتصادی، همراه با چاپ رنگی و کاغذ اعلا مجله اطاق بازرگانی رادر سال نو بصورتی که مورد پسند همه باشد در آورده است ۱ـ۳ آ ـ ۲۵۰

میگوی اعلا محصول شرکت ماهیگیری خلیج فارس وابسته بسازمان برنامه در مغازه بلوگا (شرکت خاویار ایران) واقع درخیابان شاهرضا ـ چهارراه‌کالج موجود است.

۳ـ۳ آ ـ ۲۵۲ شرکت سهامی ماهیگیری‌خلیج‌فارس

بهترین توشه برای شماکه عازم سفرمیباشید

کمپوت هلو ـ کمپوت گیلاس ـ کمپوت گلابی ـ مربای به ـ مربای هویج ـ سس‌سیب ـ آب‌گوجه فرنگی‌محصول کارخانجات کنسروسازی مشهد ـ اصفهان ـ آذرشهر که بارعایت کامل اصول بهداشتی‌و فنی تهیه شده می‌باشد.

محل‌فروش شرکت سهامی کنسرو ومواد غذائی ـ خیابان‌آمل ـ کوچه دقت تلفن ۳۷۴۰۱ ومغازه عاملین فروش شرکت.

شرکت سهامی کنسروومواد غذائی

آ ـ ۴۵۳۳۲ ۵ـ۲